昭和59年6月1日発行

広報 おくしり

No.197

奥尻町民憲章（昭和53年7月15日制定）

わたくしたちは，緑ゆたかな神威の山と，幸多い日本海を友として清くたくましく育まれた奥尻の町民です。

風雪に耐えて秘境をひらいた先人の偉業をたたえ，恵まれた自然と郷土を愛し，みんなの力と創意をはたらかせ，誇りと責任をもち，希望にみちた住みよい町づくりに努めます。

1.自然を生かし　環境をととのえ　美しい町にしましょう
1.力をあわせ　生産の工夫につとめ　豊かな町にしましょう
1.きまりを守り　心とからだをきたえ　明るい町にしましょう
1.たがいに学び　教養を高め　みのりある町にしましょう
1.郷土を愛し　未来をひらく若い力を育て　伸びゆく町にしましょう

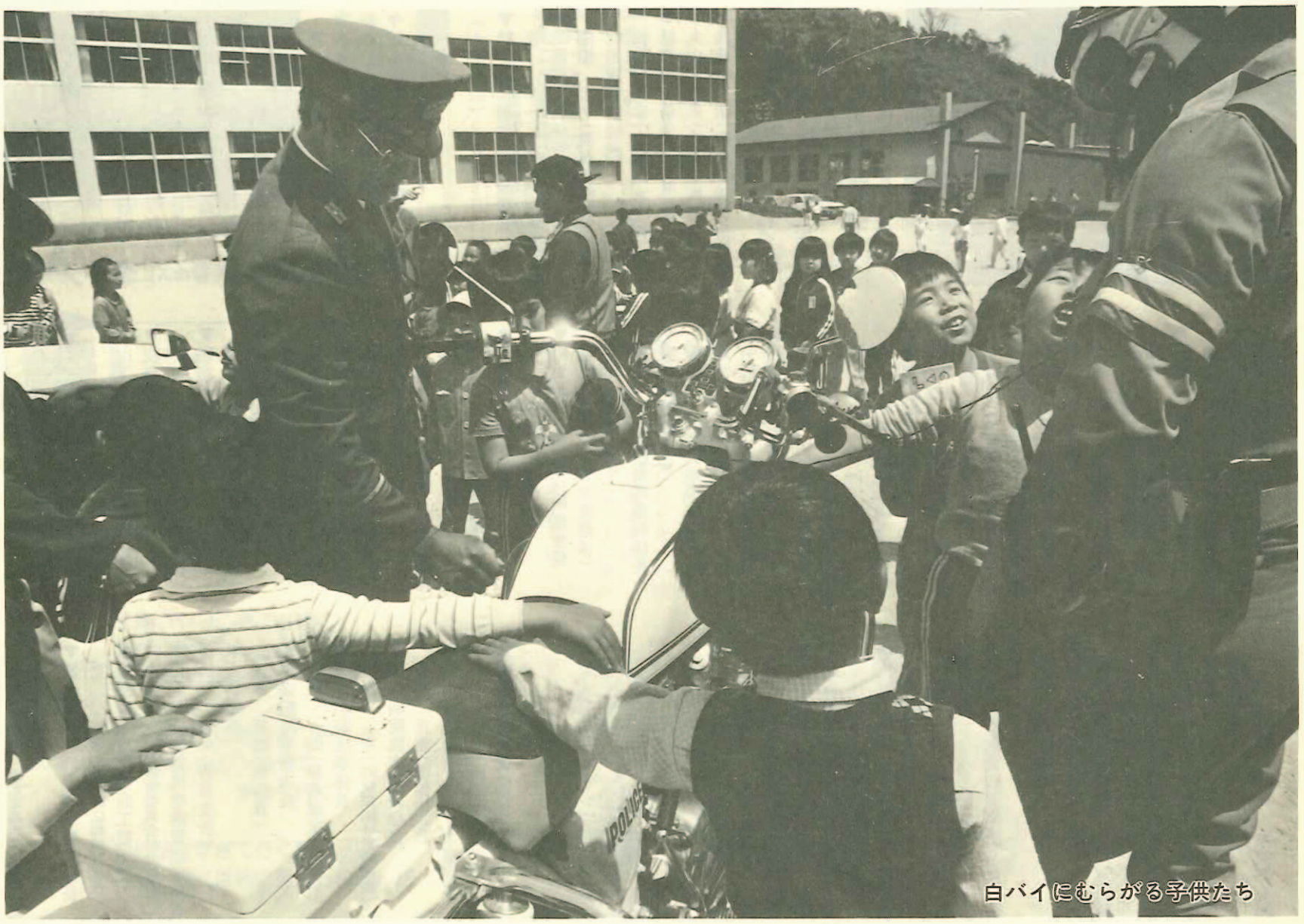

白バイにむらがる子供たち

1984 6月号

白バイってかっこいいね

奥尻警察官駐在所（所長・谷藤静治）では、江差警察署のパトカー、白バイ来島の際、奥尻幼稚園、奥尻小学校全児童にパトカー、白バイの公開を行い、あわせて交通安全についてのお話しをしました。

児童たちは、はじめて見るパトカーや白バイの説明に真剣に耳を傾け、「白バイってかっこいいね～」と喜んでいました。

今月のカレンダー

1日　気象記念日
〃　電波の日
〃　人権擁護委員の日
〃　水道週間（～7日）
〃　がけ崩れ防災週間（～7日）
〃　電波法違反防止旬間（～10日）
〃　不法電波一掃旬間（～10日）
〃　育児休業制度普及促進旬間（～10日）
〃　人権擁護委員制度普及月間（～30日）
〃　土砂災害防止月間（～30日）
〃　まちづくり月間（～30日）
3日　町内各小学校運動会
〃　信金杯争奪町内野球大会（午前9時～奥尻中学校グランド）
4日　歯の衛生週間（～10日）
5日　世界環境デー
〃　環境週間（～11日）
7日　計量記念日
10日　時の記念日
〃　町内各中学校運動会
〃　火薬類危害予防週間（～16日）
〃　小樽博覧会（～8月26日）
17日　父の日
20日　第3回定例町議会
21日　夏至
24日　らい（ハンセン病）を正しく理解する週間（～30日）

町の人口・世帯

住民基本台帳4月30日現在

男　2,666人（－30）
女　2,643人（－39）
計　5,309人（－69）
1,694世帯（－16）
（　）内は前月末比較増減

新体制で 活力ある町づくりを

町の人事異動

町役場では、6月1日付で人事異動を行い、次のとおり新体制となりましたのでご紹介します。

このたびの異動は、厳しくなった行財政のなかで職員の適正な配置を行い、行財政の効率化を図ったものです。

新たな体制で、明るく豊かな活力ある町づくりのために、越森町長はじめ職員一同頑張りますので今後とも町民みなさんのご理解とご協力をお願いします。

〔人事異動〕　6月1日付

▼総務課長補佐兼財政係長
東　栄一（国保病院事務次長）

▼総務課庶務係長
棚橋　忠司（総務課財政係長）

▼総務課管財係長
輪島　利幸（水産課水産係長）

▼総務課庶務係兼管財係
丸山　龍男（総務課庶務係）
後藤　巌（町民課福祉労政係）
成田あけみ（新採用）

▼企画課企画係長
田口　博章（総務課庶務係長）

▼企画課広報統計係長
酒谷　周司（議会事務局庶務係長兼議事調査係長）

▼企画課住民生活係長
木村　安男（観光交通対策課運行係）
小山内春正（　〃　）

▼観光交通対策課商工観光係長
禿　恵照（企画課広報統計係長）

▼観光交通対策課商工観光係
泉沢　克尚（教育委員会社会教育係）

▼青苗支所兼奥尻空港管理事務所
阿部　元大（青苗支所）

▼出納室長
角原　富雄（総務課）

▼国保病院事務次長
斉藤　朗（税務課賦課係長）

▼国保病院医事係長
千田　守（町民課福祉労政係長）

▼国保病院臨床検査係長
成瀬　正義（国保病院）

▼国保病院診療エックス線係長
谷内　道令（国保病院）

▼国保病院給食係長
佐々木あけみ（国保病院）

▼国保病院青苗診療所事務主査
古谷　聖司（国保病院青苗診療所）

▼教育委員会学校教育係長
武田　慶一（総務課管財係長）

▼教育委員会学校教育係
長崎　武已（町民課保険衛生係兼年金係）

▼教育委員会社会教育係兼総務係
工藤　勇（観光交通対策課商工観光係）

▼議会事務局庶務係長兼議事調査係長
佐藤　聡（観光交通対策課運行係長）

※なお、町全体の機構図については来月（7月）号でご紹介します。

ご心配ごとは委員へ

人権相談所を開設

6月1日は人権擁護委員の日で6月1日から30日までの1ヶ月間は人権擁護委員制度普及月間です。

このため、函館地方法務局では奥尻町で次のとおり特設人権相談所を開設します。

人権（法律）問題やご心配ごとがありましたら、料金は無料ですので、この機会にご相談ください。

〔日時・場所〕

▼昭和59年6月11日（月）午前10時から午後3時まで＝奥尻町総合研修センター

▼昭和59年6月12日（火）午前10時から午後3時まで＝奥尻町公民館

〔相談内容〕

人権（法律）問題、その他心配ごと

〔担当者〕

▼奥尻町人権擁護委員
近江　良治さん（字奥尻）
電話2―2271番
古谷　豊司さん（字青苗）
電話3―2221番

▼函館地方法務局江差支局職員

原付と小型特殊の免許試験を実施

原動機付自転車と小型特殊自動車の免許試験を次のとおり行いますので、希望者は受験して下さい。

▼日時――昭和59年6月19日（火）午前8時30分から

▼場所――奥尻町公民館

▼受付――6月11日～16日、奥尻警察官駐在所で受付

▼受付に必要なもの――住民票1通、顔写真2枚、収入証紙（1千円）1枚

※なお、詳しいことについては奥尻警察官駐在所にお問い合わせください。

6月1日から

航空機ダイヤが変わる

6月1日から奥尻・函館間がDHC―6型機により2往復となり、発着時刻が次のように変わります。

なお、丘珠・函館間はYS―11型機の就航です。

便名	機種	区間	丘珠		函館
487	YS		17：15	⇒	18：00
488	YS		19：15	⇐	18：25
便名	機種	区間	函館		奥尻
335	DHC		11：00	⇒	11：40
336	DHC		12：50	⇐	12：10
337	DHC		14：30	⇒	15：10
338	DHC		16：20	⇐	15：40

◆ゴミや空カンの不法投棄が目立っています。ゴミや空カンの投げ捨てはやめ、きれいな街づくりに心がけましょう。

接続バスのご利用を

運行時刻が変更しました

函館バスでは、奥尻町からのフェリーの接続を受けて函館市まで急行バスを運行しています。

5月1日から次のとおり運行時刻が変更となりましたので、お間違いのないようご利用ください。

◘運行時刻表

奥尻発	江差着	便名	江差ターミナル発	鴎島入口	東急ボウル前	厚沢部	大野	ガス会社前	函館駅前	函館バスセンター着
		急行	7:45	7:52	8:06	8:17	9:16	9:39	9:44	9:52
		〃	8:20	8:27	8:41	8:52	9:51	10:14	10:19	10:27
9:40	12:10	急行	12:18	12:25	12:39	12:50	13:49	14:12	14:17	14:24
		〃	13:30	13:37	13:51	14:02	15:01	15:24	15:29	15:37
		〃	15:30	15:37	15:51	16:02	17:01	17:24	17:29	17:37
16:00	18:30	急行	19:00	19:07	19:21	19:32	20:31	20:54	20:59	21:06
江差発	奥尻着	便名	函館バスセンター発	函館駅前	ガス会社前	大野	厚沢部	東急ボウル前	鴎島入口	江差ターミナル着
		急行	7:00	7:12	7:17	7:40	8:39	8:50	9:04	9:11
		〃	11:00	11:12	11:17	11:40	12:39	12:50	13:04	13:11
		〃	12:30	12:42	12:47	13:10	14:09	14:20	14:34	14:41
		〃	15:40	15:53	15:58	16:21	17:20	17:31	17:45	17:52
		〃	17:30	17:42	17:47	18:10	19:06	19:27	中歌町(19:40)	19:54
		〃	19:00	19:12	19:17	19:40	20:39	20:50	21:04	21:11

◘のりばご案内……「東日本海フェリー前」正面右側(50メートル)の処に「鴎島入口」停留所があります。

◘運賃(小児半額)

鴎島入口、東日本海フェリー前から……東急ボウル前まで260円／厚沢部まで490円／大野まで1,450円、ガス会社前、函館駅前、松風町まで1,450円／

◘特急、急行便停車停留所……急行便は市渡(大野)から函館駅前間で停車停留所は大野、ガス会社前の他は停車いたしません。

詳細についての問い合わせは……函館バス株式会社 函館営業所 TEL(0138)51-3137 江差営業所TEL(01395)2-0025

犯罪の被害で悩んでいる方へ

江差検察審査会から

詐欺、窃盗、おどし、交通事故などで被害を受けたのに、検察官がその事件を裁判にかけてくれないため、加害者が処罰されないのは「どうもおかしい、納得できない」――こんな不満をもってどうしたらよいか迷っている方はいませんか？

そんなときはすぐ検察審査会にご相談ください。

検察審査会は国家機関で、選挙人名簿から選ばれた11人の検察審査員からなり、検察官が起訴すべき事件を不起訴にした場合にもう一度調べなおし、これを改めさせるようにするのが主な仕事です。

審査会は、被害者や告訴人などを泣き寝入りさせないために不服申し立てを受けています。

電話や手紙でもよいですからご遠慮なくご相談してください。

審査申し立てには費用は一切かかりません。

なお、詳しいことは江差検察審査会事務局（江差裁判所内電話0139―2―0174番）へお問い合わせください。

スポーツ

奥尻町青苗スポーツ愛好会（会長・中野孝二）主催の各大会が行われましたので、その結果をご紹介します。

◎第5回大谷杯ミニバレーボール大会（4月21日＝青中体育館、参加7チーム40人）

▼優勝　奥尻体力づくりの会（三上節、三上幸子、井川キミ、若狭牧子、谷藤節子、堀田美恵子）

▼準優勝　いいともチーム（杉山良子、住吉智恵子、下倉真智子、千田桂子）

▼第3位　稲穂ハマナス（神部悦子、唐川里子、山崎久子、水野鈴子）

▼敢闘賞　団地Aチーム（楡引幸枝、大橋敏子、山下薫、寅尾房子）

◎第8回奥尻町女子バレーボール選手権大会（4月22日＝青中体育館、参加7チーム60人）

▼優勝　奥尻ママさんチーム

▼準優勝　奥尻高等学校チーム

▼敢闘賞　青徳チーム

◎第12回晴山杯バドミントン大会（4月23日・26日＝青中体育館、参加8チーム16人）

▼優勝　竹内　和良(奥尻生コン)／小林　英雄(工藤組)

▼準優勝　三浦　聡(青苗小)／石岡　孝之(奥尻電機)

▼第3位　谷仲　博道(工藤生コン)／西村　光利(奥尻消防)

▼敢闘賞　河野　晃(奥尻高校)／三国　徳治(青苗中)

◎第14回寿杯バドミントン大会（4月23日・26日＝青中体育館、参加12チーム24人）

▼優勝　佐藤三千代(青苗郵便局)／木元　智幸(スカイサークル)

▼第2位　神部　悦子(稲穂バドミントン愛好会)／唐川　里子(〃)

▼第3位　松川　孝子(奥尻バドミントン愛好会)／三上　節(〃)

▼敢闘賞　菊地千渡世(教育委員会)／西村　照美(青苗保育所)

電波は正しく使おう

電波は、ラジオやテレビ放送をはじめ、船舶、航空機、列車など安全運転のための通信、海上保安、警察、消防用通信、そして、防災行政無線など、私たちの日常生活のなかで広く利用されています。

しかし、最近では電波法のルールを無視して無線局の免許を受けずに電波を出す人が増え、ラジオやテレビなどに受信障害を与えています。

このような事態を防ぐため次のことに注意しましょう。

▼市民ラジオやアマチュア無線は、無線局の免許を受けてから通信する。

▼国内で使用が認められない輸出用の無線機（ハイパワー）は使用しない。

▼車載用無線には、パーソナル無線を使用する。

▼電波法に違反すると処罰されます。（1年以下の懲役または20万円以下の罰金）

カメラトピックス

島の話題あれこれ

テレビ受信に喜ぶ池島さん

幌内地区でテレビの受信が可能に！

島内でただ1ヶ所テレビ受信ができなかった幌内地区では、5月12日から通信衛星の電波により、テレビが受信可能となりました。

幌内地区では現在2種類のアンテナを使って受信試験を行い、そのデーターに基づき各家庭に取りつけられる受信施設が決まるものと思われます。

ただ、いまのところ受信電波はＮＨＫ総合の一波だけしか受信できませんが、いままでテレビのなかった地区だっただけに期待は大きいようです。

また大漁だ!!

釣りのダイゴミ 奥尻島

5月19日から20日にかけて、第2回奥尻水産資源保護協力会杯争奪磯釣大会が行われました。

大会には、島内外から釣りマニア50人が参加し、絶好の釣り日よりのなかで腕を競い合いました。

各受賞者は次のとおりです。

優勝	工藤　宇一さん(字奥尻)	第9位	安達　昭夫さん(〃)
準優勝	杉村　依雄さん(〃)	第10位	小柳　利幸さん(〃)
第3位	村田　勝さん(〃)	大物賞カレイの部	林　恵一さん(字青苗)
第4位	古川　恒雄さん(〃)	かじかの部	福野　正美さん(字赤石)
第5位	織戸　清さん(〃)	ソイの部	古川　清美さん(字奥尻)
第6位	山下　英一さん(〃)	アブラコの部	道下　朋紀さん(〃)
第7位	野口　整一さん(字赤石)	匹数賞	織戸　清さん(〃)
第8位	新谷　重信さん(字奥尻)		

☆このコーナーでは、町民みなさんの写した写真や地域の話題ニュースなどをのせています。さあ、あなたも写真をとってどしどし応募しましょう。〈企画課広報統計係〉

自衛官を募集中

▷資格：新中卒以上で18歳～25歳未満の男子

▷給与：初任給96,200円
10ヶ月後104,800円
ボーナス　4.9ヵ月分

※特別退職手当(継続延期した場合でも支給されます)

任用1任期（2年目）100日分　約360,000円
2任期（4年目）200日分　約790,000円

受付は常時下記で行っています。

町役場総務課・自衛隊地方連絡部

※身分は特別職国家公務員です。今すぐあなたも！

◆シートベルトは大切な命綱です。車を運転するときはシートベルトを着用し、交通事故死を防ぎましょう。

ますか？

町内のソフト・野球の全チームをご紹介

6月ともなりますといよいよ暖かい日が続くようになりますが、これから秋にかけて屋外でのスポーツが盛んになります。

町内の各職場や団体、仲間ごとで屋外に出てスポーツを楽しんでいることと思います。

そこで今月号では、屋外で行うスポーツのうち、最も盛んなソフトボールと野球のチームについてご紹介します。

人気のソフト 実力の野球

下の表を見てわかるとおり、町内にはソフトボールのチームが全部で19チームもあります。

ここ4・5年でソフトボールを楽しむ方が急激に増えていて、いまやソフトボールはちょっとしたブームとなっています。

これは、スポーツを愛する人が多くなったこと、ソフトボールがだれでも気軽にできること、試合が楽しいこと、奥尻地区と青苗地区に夜間照明施設ができたことなどが人気を呼んでいる要因と思われます。

また、野球のチームは7チームで、すべて奥尻町野球愛好会に加盟しています。

以前よりはチーム数が減ったものの、年々レベルが向上して実力を身につけ、いまや檜山管内でもトップレベルに達しています。

ことしも各チームが火花を散らし、熱戦が繰り広げられるものと思われますので、どうぞ町民みなさんでご声援ください。

また、各チームではただいま部員を募集していますので、運動不足の方やスポーツを楽しみたい方などは、各チームの監督までお申し込みください。

野球では実力No.1の役場チーム

名	チーム名の由来	発足	チームの特徴	今年の目標
若山真二	米大リーグニューヨークメッツを青苗名に	53年度	実力はあるが守りに不安あり	全大会決勝進出及び優勝
	奥尻高等学校の教員、事務員だから	52年度	プロ野球の阪急・佐藤義則投手の兄が看板	勝負は別にして、全員1本の安打を打つこと
	親方が商工会だから	45年度	9人ギリギリのメンバーで試合にいどむ	9人が集まって1勝すること
部元大、逸見信彦、進藤るみ子、野呂直子	役場職員のチームだから	26年度	プロ野球の巨人のように伝統と常勝をめざす	打撃力の強化を図り、「攻、走、守」バランスのとれたチームへ
、竹浪康人、細川進、丸山嘉紹、斉藤正弘、吉田正弘、笹尾正光	職場のチームだから	58年4月	部員の90%以上が独身	チームワーク第1に優勝3回めざす
広博之、中沢修一	足の短い選手が多いから	56年4月	ホワイトダックスと信金の合併チーム	大会のうち1つ優勝すること。勝率5割以上
	小・中学校の先生のチームだから	53年4月	頭脳的プレーはピカイチです	1試合でも多く参加し、できれば優勝を
松久●●、前田●●	海ののんびりものマンボーにあやかって	56年9月頃	勝敗にこだわらず、のんびり、ゆっくりソフトを楽しむ	公試戦6試合中1回だけ優勝すること
中村政博、斉藤勇二、小坂春友	ただ監督の独断と偏見で(だれもさからえず)	55年5月	力のあるホームランバッターぞろい	1試合でも多く勝ちたい
	部員のアイディア、かっこいいから	58年6月	打撃のチーム、これからに期待	さいの河原祭り大会に優勝
育園心一郎、川端浩、吉田健一	昨年から若がえり、イメージチェンジを計るために	48年度	知る人ぞ知るもとカラス、ソフトボール老舗のチーム	各大会に優勝を重ね、美酒を飲むこと
口ゆきえ、佐々木あけみ、松川朝江、前田裕子	病院関係者が多いチームだから	52年度	ファインプレーも多いが珍プレーも多い	我チームのスローガン「チームワークでまず1勝」
司、久保田篤史、田中裕二、下田修、山本徹、遠藤仁、上野利郎、大塚一美、佐藤康則	若さでファイトあるチームだから	57年5月	航空自衛隊の仲間、頭数だけはそろっている	昨年の不成績を反省し、1勝を目標に頑張ります
林由美子、佐々木久美子、越森ゆかり、佐々木律子、中村奈緒美	消防関係者が多いチームだから	57年4月	試合で燃える選手が多い	全大会優勝すること(早く1勝したいなぁ…)
佳上悦子	海狭から改め、常に天(優勝)に羽ばたくように	54年4月	今年は新人3名をドラフトで獲得、奥尻一攻走守そろったチーム、本命	全試合完全優勝
	ママさんチームとして出来、太った人が多かったとか	55年度	とにかく太らないように仲良くプレーするチーム	部員を増やし、若さを失わず、元気にプレーすること
沢康雄、高山清、倉谷弘、佐藤秀志、青木繁樹、高橋弘子、前田やよひ、柳谷千幸	チーム発足当時、メンバーがいかにもPLAYBOY風だった	52年5月	平均した実力を発揮!常に上位にくいこむ	昨年以上の成績を目指す(チーム優勝2回)
工藤幸子、厚谷さつき	ボロしたらあいきょうで、そして反省して上達できるように	57年5月	女子全国大会出場選手が主体、経験豊富	女子チームとの練習試合を目標に練習に励むと共に体力づくりに専念
谷周司、古川清美、野口光明、竹内千秋、菊地千渡世	役場職員のチームだから	52年度	昨年度は最多優勝、むかうところ敵なし!	管内町村ソフトボール大会に優勝
前敦子、奥沢晴美、雁原とし子、工藤のり子、新谷えつ子、薄木●●	名前のとおりみんな美人ぞろいで〜す	57年度	谷地地区の女性チーム、男に負けてなるものか!	前年度準優勝なので今年は優勝をめざして頑張ります
野征男	野生の馬のように戦うので	57年4月	平凡な打球をすべてファインプレーでさばく	ぜひ2勝したい
	何となく(強そうだから)	54年5月頃	コンクリートのように固い守りのチーム(?)	年間3勝するのが目標
	電気屋だからW(ワット)くん		若さだけが売りもの、勝つことより楽しむこと	優勝といいたいがまず1勝?
	職場の名前だから	55年度	勝つことよりも参加すること	優勝したい!

年金コーナー

現在、昭和59年度分国民年金保険料の免除申請の受付けをしています。

保険料の納入が困難な方は7月31日までに申請手続きをしてください。

手続きには印鑑が必要です。

保険料の免除は、国民年金に強制加入している人で、次のいずれかに該当した場合に認められます。

①所得がないとき

②本人や家族が生活保護法の生活扶助以外の医療扶助等を受けているとき

③所得が一定以下で保険料納付が困難なとき

このように保険料を納めることが困難な人が、免除の手続きをしないで滞納のままにしておきますと年金を受けられなくなりますので、必ず申請(届出)をしてください。

なお、免除された期間の年金額は、保険料を納めた人の3分の1になりますが、10年以内であれば当時の保険料で追納することもでき、追納しますとこの期間は保険料を納めた人と同じ年金額の計算がされます。

免除についてわからないことがありましたら、役場町民課年金係か青苗支所へお問い合わせください。

◆最近、若者のスピードの出し過ぎや無謀運転が目立っています。みんなで注意しあい、交通安全に心がけましょう。

▲病院チーム(北檜山にて)

写真提供してくれたチーム

工藤組チーム、優勝したときです

役場チーム、檜山大会優勝(厚沢部町にて)

ポロリーズで～す

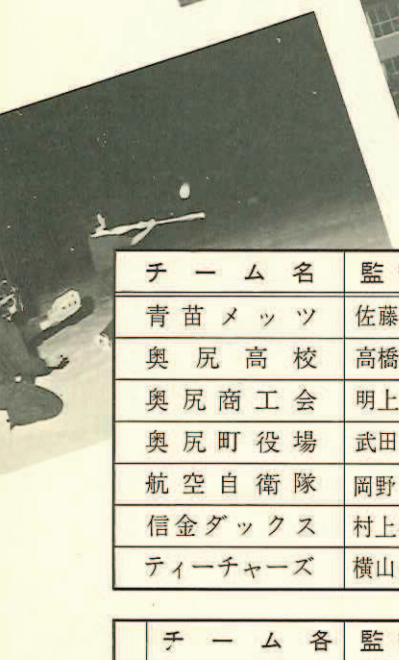

いい汗、流してます

下の表は、各チームの監督または代表者に答えていただいたものです。
チームは五十音順、氏名は敬称を略しています。
◎印のついているチームは、奥尻町ソフトボール愛好会に加盟しているチームです

チーム名	監督名	部員数	部員
青苗メッツ	佐藤三千男	15	千田一夫、神部義正、渡部保光、松川真智雄、木元智幸、酒谷克司、林恵一、川瀬道弘、松川順二、川瀬弘人、佐々木斉、中野孝仁、
奥尻高校	高橋　直己	14	矢木竹一、吉田裕三、佐藤鉄也、佐々木和男、永木芳一、森弘隆、山下雅己、中野秀範、河野晃、岡田敦、渡辺郁缶、木村博昭、穐元民樹
奥尻商工会	明上　雅孝	9	明上清孝、佐々木久勝、竹浪弘喜、三浦敏幸、松前博美、佐々木宏明、長谷川武、安達次郎
奥尻町役場	武田　慶一	21	鴈原徹、紀伊国宣男、佐藤仁、吉沢利和、朝日敏光、佐藤俊一、小山内政悦、田中敦詞、鈴木直人、鴈原哲夫、三上郁也、安達忠登、木村孝義、柴田政二、八木弘幸、斉藤朗　阿
航空自衛隊	岡野　仁志	23	東野保博、中新三良、池田堅壱、西川寛幸、樽角俊一、亀岡龍哉、境良一、中舘利光、徳重雄二、わらや正樹、池谷内周司、小泉順一、舟越幸弘、岩澤治、伊藤祐次、勝利圭史
信金ダックス	村上征志郎	15	山下孝一、三上良馬、高田隆孝、山田和之、麓敏也、山本敏雄、佐々木広千代、小倉利博、竹内和良、水野諭、二本柳信裕、山科正美、　末
ティーチャーズ	横山　節郎	12	南沢明、小坂部昭、橋向功、青木勝哉、木村英明、工藤卓、渡部浩光、奥平俊巳、金谷康光、関村八郎、大畠伸一

	チーム名	監督名	部員数	部員
北部	◎きなんぼ	高田　芳明	17	瀬戸弘、工藤光穂、工藤勇、藤谷修悦、成田英利、大谷敏明、瀬川利夫、木村勝彦、木村奉直、平木悟、久保卓三、辻敏春、前田建、林隆成　林
	工藤組らんきーず	大山　正敏	17	木村春光、尾田一夫、小浜辰光、脇田敏文、奥沢喜悦、小柳福一、疋田満、竹内昇、宝福利文、杉浦重樹、川野正樹、井田広義、北山房雄、中
	レミコンプレイヤーズ	福野　雅美	12	前田和典、太田洋、松川公洋、谷仲博道、竹内和美、佐野健一、井田義広、佐藤義信、紀伊国勝、寺谷稔、前田春雄
	◎スパローズ	田中　啓雄	18	中村敬、山口好幸、竹中寛、木村鉄雄、杉本清、所良二、石原敏明、浜田勉、尾田敏夫、岩本章浩、井上覚、高谷豊幸、中山博文、上林裕司　石
	◎病院	山本　政雄	21	東栄一、禿義廣、成瀬正義、林勇一、古谷聖司、白田満、松川博俊、大谷洋嗣、林俊光、谷内道令、田口博章、古川恒雄、南谷修一、麓千秋、吉野詳一、雁原敏彦　白
	◎ファイターズ	松永　倫	28	田中志郎、くわ野利幸、志村建夫、大内利寛、岩倉和憲、中西信介、長谷川和夫、伊藤博信、佐藤喜久男、小西広保、小林道博、谷内真次、能祖正大、永井仁志、岡崎守登、森川清彦、小竹　康
	◎ファイヤーズ	坂田　宣樹	21	神崎通、木村安男、須田順光、安達昭夫、道下耕一、山下順一、長茂樹、小黒俊行、佐藤喜代美、長谷川一美、松川治樹、元木勝馬、工藤俊治、上原晃、中
	◎フェニックス	工藤　精吉	15	斉藤秀衛、上野真一、禿恵照、野口浩治、深沢好博、泉沢克尚、上野史郎、小山内博生、輪島利正、川尻一幸、永洞博、中田浩、松平一、　中
	フットラーズ	田中、中村	11	小野龍子、辻千鶴子、小林和子、田原節子、南部成子、横倉恵美子、失木利枝、輪島さえ子、岩佐征子
	◎プレイボーイ	若狭　慎一	26	石田鉄二、木村清紹、鈴木豊、村田勝、藤谷勝彦、山崎伸介、紀伊国俊美、工藤憲光、東山政義、大西博、永洞末生、高森克己、松平寛、谷藤静治、後藤幸夫、薄木完治、西川宮吉　小
	ポロリーズ	西川　寛幸	14	住吉信子、佐々木あけみ、田口ゆきえ、前田浩子、藤谷洋子　、西川千恵子、吉野康子、飯田由佳、野呂直子、玉地修子、川原安子、　工
	◎役場	棚橋　忠司	21	館達雄、野口享二、福本照治、丸山隆、高藤照見、加藤堅寿、加賀政直、下倉正昭、佐々木義光、山下育三、山下光治、輪島利幸、藤谷猛、中野孝治、和田良司、　滝
	◎谷地	?		
	谷地ビューティズ	斉藤　了史	21	笹森カヨ子、櫛引時子、石岡町子、木村かず子、斉藤やす子、禿しづ美、坪谷きぬ子、辻八重子、田中コト、北恭子、佐々木えみ子、岩倉昌子、成田町子、斉藤琴、　林
	野馬斗(ヤマト)	藤谷　英世	14	木村克彦、木村奉直、井川謙、野口整一、横田英弘、南谷辰太郎、佐々木雅人、長谷川俊樹、上野貞治、輪島利正、藤崎博久、奥平俊巳、　能
南部	富里バイレーツ(奥尻コンクリート)	道下　朋紀	10	佐藤和信、工藤富男、駒谷徹、工藤春行、成田久、下倉徳昭、竹内和良、山科正美、羽立一夫
	ワットくん(奥尻電機)	藤谷　謙吾	12	斉藤順一、住吉良弘、新谷聖吾、福野正士、石岡孝之、佐々木広千代、新井山信二、佐々木幸夫、藤谷等、田畑稔、杉山和昭
	カーペンターズ	?		
	工藤建設	工藤　光義	13	高橋悦雄、工藤勝光、工藤俊治、工藤俊憲、佐々木幸光、相馬政義、藤谷徹三、　工藤明広、天内弘、佐々木孝利、木村学、田畑稔

6月4日～10月12日 毎週月・木

いっしょに走ろう 早朝マラソン

- 集合場所―午前6時まで、奥尻幼稚園前
- 主　　催―町教育委員会

☆あなたもぜひ参加ください。

税の知識

税に不服のあるときは

税務署長から更正や決定、財産の差押えの処分を受けた場合などで、その処分の内容に不服があるときは、その処分を受けた翌日から2ヶ月以内に税務署長に対して「異議申立て」をすることができます。

「異議申立書」が出されますと、税務署では処分の見直しを行い、申立ての内容が正しいかどうかを判断してその結果を「決定」として通知します。

この決定になお不服のあるときは、通知を受けた日の翌日から1ヶ月以内に、国税不服審判所長に対して「審議請求」をすることができます。

異議申立てや審査請求のための用紙は、税務署や審判所に用意してあります。

札幌国税不服審判所は、札幌市中央区大通西10丁目（電話011―231―9311番）にあります。

◆防災行政無線家庭用受信機の故障がありましたら、勝手に解体せず、企画課広報統計係へご連絡ください。

町民のひろば

美しい島が泣きますよ

花いっぱい運動盛ん

6月5日～11日環境週間

花いっぱい運動を展開する商工会青年、婦人部員

6月5日は世界環境デーで、11日までの1週間は環境週間です。

これに先だち奥尻商工会青年部（部長・寅尾裕志）、婦人部（部長・高橋弘子）、奥尻婦人会（会長・竹内三千代）などの各団体が町を美しくしようと〝花いっぱい運動〟を展開しています。

最近では、決められた場所以外のところにゴミが捨ててあったり、道路わきには空カンがころがっていたり、環境は汚れるばかりです。

観光シーズンを前に、私たちの美しい島は私たちで守るという自覚をもち、どうぞこの機会に環境美化に努めましょう。

この人ここにあり

私は、この4月に奥尻へ赴任してきたことを大変うれしく思っています。

というのは、私はこの島で暮らすのが2度目で、この地にたくさんの想い出があるからです。

想い出多いこの地で……

増川　和雄さん（50歳・神威脇）

私は、もともと江差町の出身で、函館学芸大学（いまの函館教育大学）卒業後、昭和31年に教師として江差中学校に勤めました。

そして、40年から奥尻中学校に赴任し、6年間この奥尻でお世話になりました。

あの〝奥尻音頭〟に、私のつくった詩が採用されたことが、この奥尻での私の大きな想い出です。

あれは確か町制施行のために、町が奥尻音頭の詩を一般公募し、応募36点のなかから私の詩が選ばれたので私はとても感激しました。

いまでもレコードのジャケットを見るたびに、うれしく思います。

また、学校での思い出としては、奥尻中学校のグランドが檜山管内で2番目の3種公認グランドとして認められたことです。

そして、そのこけらおとしとして、43年に渡島・檜山・函館3地区対抗陸上競技大会という当時では大きなイベントが行われ、大変誇りに思っています。

また、いまプロ野球の阪急にいる佐藤義則投手は、当時私が3年間担任していました。

45年にその佐藤投手を要する奥尻中学校野球部が、道南中学校野球大会で優勝して全道大会へ出場し、島内を歓迎パレードしたことを覚えています。

この4月に再びこの島を訪れたとき、教え子や同僚、先輩方がとても歓迎してくれて、また、神威脇地区のみなさんがとても親切にしてくれますので、私はいま感無量の思いで教育に情熱を燃やして頑張っているしだいです。

〔編集者の目〕

奥尻中学校、神威脇小学校と、つくづくこの島に縁があるという増川さん。

教え子が活躍しているのをみるととてもうれしくなるという。

想い出多いこの地は、すっかり当時と違って良くなったという増川和雄先生でした。

＊　＊　＊

ちょっとインタビュー

あなたの奥尻感は…

滝谷満里子さん（33歳・字青苗）

主　婦

●出身地はどこですか？

出身は北海道の玄関口・函館市で、ことし4月に主人の転勤で奥尻へ来ました。

●奥尻へ来ての第一印象は？

思っていたとおり海は美しく、自然に恵まれて良い所だと思いました。

●奥尻での生活はいかがですか？

島の生活にも慣れ、山菜取りにつれていっていただいたり、函館の生活とは違った生活をしています。とくに海産物がとても豊富でおいしいことと、人情味があり、さっぱりした人柄の方が多いという印象を受けました。

●奥尻でしてみたいことなどありますか？

子どもといっしょに、また、近所の方といっしょに自然に親しみたいですね。

☆このコーナーでは、島外から奥尻へ来て住んでいる人を対象に、インタビュー方式で奥尻感を語ってもらいますので、希望者、推薦者がおりましたらお知らせください。　〈企画課広報統計係〉

ペットを紹介します

このコーナーでは、いままでは「しまの味・アラカルト」と題して誰でも手軽につくれる料理をご紹介していましたが、先月号をもって終らせていただきました。

来月号からは「新しい家族・ペットのご紹介」と題して、各家庭で飼っているペットや動物などをご紹介するコーナーを設けますので、ご紹介したい、ひきとってもらいたい、こういうペットがほしい、こんなことをおしえてほしいなどありましたら係までお寄せください。

俳句

あけぼの俳句会

●飛魚の目にあおあおと未来あり　（板谷　島風さん）

●地震去って初鶯の真澄かな　（川股　葦夫さん）

●北洋の悲報もたらす夜の薄暑　（井川　キミさん）

●祝婚の長持唄や麦の秋　（坂口　キヌさん）

●から松の中に浮きたつ花こぶし　（佐々木利子さん）

●中の島家族に見えて花ぐもり　（新谷　記与さん）

●佛前に孫供えしと黄水仙　（山崎　ミツさん）

●五月晴地蔵詣りの列登る　（森　カツさん）

◆「町民のひろば」は町民みなさんでつくるページです。みなさんの参加をお待ちしていますのでご連絡ください。

今年度の事業日程決まる

奥尻町小中学校体育連盟

奥尻町小中学校体育連盟（会長石山松太郎）では、このほど理事会を開き、今年度の体育連盟事業と日程を決めましたのでご紹介します。

〔小中学校陸上競技大会〕
▼7月3日(火)―奥尻中グランド
〔中学校春季球技・格技大会〕
▼7月10日(火)（野球卓球＝奥尻中／バレー・柔道＝青苗中）
〔小学校球技大会〕
▼9月26日(水)―青苗小体育館
〔中学校新人戦〕
▼10月3日(水)（野球・卓球＝青苗中／バレー・柔道＝奥尻中）
〔小学校卓球大会〕
▼11月28日(水)―奥尻小体育館

こどものらん

このページは、中学生以下のこどもでつくる〝こどものらん〟です。
詩、作文、ぼくのゆめ、よい子の作品、わが家のアイドル、その他こどもに関する記事をお寄せください。
（企画課広報統計係）

わが家のアイドル

☆ブーブー大好き、かっこいいでしょう

拓千（ひろゆき）くん（1歳2ヶ月）

新村 卓実さんの長男（字青苗）

詩

「朝」

金澤 弘真 くん

（奥尻小学校5年）

かがやかしい朝
近くの草に夜つゆがぽたり
朝の光はみんなにあたる

子鳥のやつにおこされて
ねむい体をうんこらしょ
朝の水は冷たいよ

朝、みんなにあいさつをする
ぼくはルンルン気分で
学校へ行く

かけ足ですぎて行く朝
でも、ぼくは朝に見送られるんだ

作文

青苗小学校6年
森 さおりちゃん
（当時青苗小学校5年）

私は初めてわかった。
地震はとってもこわいんだなぁ。
5月26日12時ころだった。
グラグラ、私はびっくりした。
小さな声で「地震!!」とささやいた。
みんなさわいだ。
先生が大声で「机の下に入りなさい」と、私達にどなるようにいった。
みんな急いで机の下に入り、静かになった。
とたんにピアニカがガタガタと音をたてて落ちた。
私はびっくりした。
そして、地震がおわった。
勉強をやめてお弁当を食べかけた時、おそろしい津波がきた。
みんなお弁当など食べずに窓から外を見た。
学校の近くの川まできていて、すごい勢いだ。
私はびっくりした。
函館でもこんな津波なんてきたことがない。
こわいなぁ。
みんなさわいだ。
泣いた人もいたけど、私は泣かなかった。
そして校長先生から、グランドにひなんするように放送があった。
みんなでグランドにいって休んだ。
校長先生から津波についてのお話を聞いた。
3時ころ教室に入った。
帰る時間になって、私はなんかやっと帰れるような感じだ。
でも友達は、学校にいた方が安心だという人もいた。
家に帰った。
「ただいまぁ――」、お母さん達はしんけんにテレビを見ている。
ジャンパーを着ていたから「どっかいったの」と聞いたら、「団地にひなんしたんだよ」といった。
私は、お母さんにいろいろ話を聞いた。
私も学校であったことを話した。
お母さんは、「子供達学校でよかったね」といっていた。
私は、今度の地震でいろいろなことを知った。
地震のおそろしさと津波のおそろしさ――このふたつを知った。

ぼくのゆめ

熊木 啓了（ひろさと）くん
（神威脇小学校6年）

●大きくなったら瀬古選手のようなオリンピック選手になりたい。

よい子の作品

しばたよしみちゃん
（青苗小学校2年）

評 かわいいオニですね

新谷 政義 くん
（青苗小学校5年）

評 線がはっきりして上手です

親子で考えるクイズコーナー

〔クイズ1〕
●「雨にも負けず、風にも負けず」は宮沢賢治の有名な詩だが、さてこのあとに続く文章は？

①寒さにも暑さにも負けぬ
②雷にも恐れず、騒がぬ
③雪にも夏の暑さにも負けぬ

〔クイズ2〕
●カタツムリの耳はどこにあるか？

①頭の両側にある
②からの中にある。
③耳はない

〔クイズ3〕
●次のうち、日付が毎年何月何日と決まっていないのは

①成人の日
②勤労感謝の日
③父の日

※答えは8ページです。

◈格言……期待をもつということ、これは幸福であることである（フランシス・アラン）

保健だより

ことしも6月18日から22日にかけて、住民検診を無料で行います。

住民検診は、結核と循環器の検診を合わせて、各地区を検診車でまわる健康管理のひとつです。

結核は、国民病として恐れられていた時代もありましたし、循環器病は、高血圧との関係が大きく、死亡順位からみても重要な病気であります。

日ごろから検診を受ける機会のない人や、主婦、老人の方はぜひこの機会に検診を受けましょう。

なお、住民検診の日程は次のとおりです。

住民検診を受けましょう

月日	実施場所	時間	対象	検診項目
6月18日(月)	奥尻小学校	10:00~10:30	児童	X線・尿検
	青苗小学校	10:50~11:20	児童	〃
	青苗中学校	11:30~12:00	生徒	〃
	奥尻高校	13:15~13:45	〃	〃
	奥尻中学校	14:00~14:30	〃	〃
6月19日(火)	青苗へき地保健福祉館前	9:00~10:00	一般	X線・尿検 血圧
	役場青苗支所前	10:10~10:40	〃	〃
	神威脇小学校	11:10~11:20	児童	X線・尿検
	神威脇温泉前	11:30~12:00	一般	X線・尿検 血圧
	旧も内分校前	13:15~13:45	〃	〃
	米岡集会所前	14:00~14:20	〃	〃
	富里生活館前	14:30~14:50	〃	〃
	松江飛山金雄宅前	15:00~15:30	〃	〃
	松江老人いこいの家前	15:35~16:15	〃	〃
6月20日(水)	仏沢吉田多吉宅前	9:00~9:30	〃	〃
	球浦自治振興会館前	9:40~10:10	〃	〃
	東風泊高山善一宅前	10:20~10:50	〃	〃
	宮津小学校	11:00~11:10	児童	X線・尿検
	宮津生活館	11:15~12:00	一般	X線・尿検 血圧
	勘太浜地区会館前	13:00~13:30	〃	〃
	稲穂小学校	13:40~13:50	児童	X線・尿検
	稲穂福祉会館	14:00~14:40	一般	X線・尿検 血圧
	野名前自治振興会館	14:50~15:20	〃	〃
6月21日(木)	奥尻自動車整備工場	9:00~9:40	〃	〃
	奥尻町公民館前	9:50~10:30	〃	〃
	谷地生活館前	10:40~11:30	〃	〃
	赤石自治振興会館前	13:00~14:00	〃	〃
6月22日(金)	青苗へき地保健福祉館	8:30~10:30	業態者	〃
	奥尻町公民館	12:00~14:30	〃	〃

6月4日～10日 歯の衛生週間

- 標語「よい歯で、よくかみ、よいからだ」

（ことしの重点目標）

- 正しい歯口清掃の徹底
- 一生自分の歯で食べよう

6月26日(火) 乳ガン検診

- 時間　午前9時～と12時40分～
- 対象　30歳以上の婦人
- 場所　奥尻町母子健康センター

歳時記

「かたつむり」

かたつむりがユーモラスな姿を現し、盛んに活動するようになるのは、暖かく、雨の多いシーズンになってからです。

では、寒い時や乾燥した時はどうしているのかというと、からのなかに引っ込み〝休業中〟を決め込んでいます。

かたつむりをよく〝でんでん虫〟というのは、引っ込んでしまうとなかなか出てこないから「出ん出ん虫」なのだといわれています。

また、〝マイマイ〟とも呼ばれますが、舞い舞いではなく巻き巻きが語源だとか……

かたつむりのからが巻き貝のようになっているのはご存知のとおりですが、その巻き方はヒダリマキマイマイという種類のほかは、ほとんどが右巻きです。

ところで、かたつむりのオスとメスの見分け方を知っていますでしょうか。

実は、かたつむりはオスメス同体なのです。

けれども交尾はほかのかたつむりと行い、精子を交換し合って卵を産みます。

このようにかたつむりはちょっと変わった動物で、触角を動かしながらゆっくり動いて行く姿を見ていると、自然の営みの神秘さを感じずにはいられません。

かたつむりを見つけたらゆっくり観察してみてはいかがでしょうか。

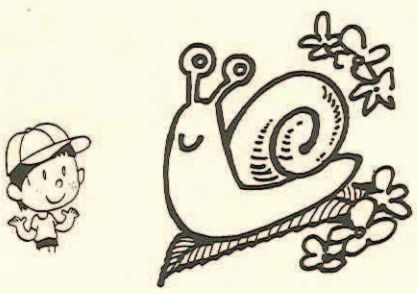

よろこびかなしみ

お誕生

おなまえ	父	住所
山下尚子	充之	奥尻
高橋誠直己	〃	〃
中林悠忍	〃	〃
杉野隆一	隆実	青苗

ご結婚

佐々木久勝＝松田美恵子　奥尻
安達次郎＝細田敏美　松江
若山茂人＝野口淳子　青苗

ご冥福をお祈りします

おなまえ	年齢	住所
菊地ユキ	61・歳	青苗

広報おくしり5月号（No.196）6ページの“町民のひろば„で、“この人ここにあり”のなかの「昭和32年に夫が……」は「昭和45年に夫が…」の誤りでした。

また、7ページの“こどものらん”で、“親子で考えるクイズコーナー”のクイズ2のこたえは、②の誤りでした。

お詫びして訂正させていただきます。

クイズのこたえ

【クイズ1】③
さらに「丈夫な身体をもち、欲はなく」と続く

【クイズ2】③
カタツムリには耳はない

【クイズ3】③
父の日は6月の第3日曜日で父に感謝の意を表す日

編集後記

奥尻もポカポカ陽気の日が続くようになり、いよいよ観光シーズンとなります。

でも、ゴミや空カンがあちこちで目につき、これでは美しい奥尻島のイメージがそこなわれてしまいます。

今月1日付で町の人事異動がありましたのでご紹介しました。（2ページ）

このため、今月号の発行が遅れましたことをお詫びいたします。

☆　☆　☆

昨年の日本海中部地震が発生してから今年の5月26日で1年が経過しました。

5月26日のサイレンの音を聞きながら、悪夢を思い出していた方も多かったことと思います。

平和に楽しく暮らしている私たちにとって、あのような災害が二度と起こらないことを念願してやみません。

☆　☆　☆

係では、町民と行政を結ぶ親しみのある広報おくしりをめざしています。

みなさんからのご参加や、ご意見、ご要望、ご感想などありましたらお寄せください。

（企画課広報統計係）

◆発行・奥尻町役場　◆編集・企画課広報統計係　◆印刷・㈱長門出版社