



広報

おくり

夢の島・宝の島
カプセル愛ランド
ぎ・おくり



▲ 応援も加熱した
カラオケ大会

▶ 女性の腕相撲
大会

▼ 夕日の中での
よさこい踊り



▶ 精霊舟流し



▲ ソフトボール大会



'99 **7** July
No.376

にぎ さい かわらまつり 賑わった賽の河原祭

賽の河原祭協賛行事実行委員会（会長・大須田勇）主催による「賽の河原祭」が、奥尻三大祭のトップをきって6月22・23日の両日開催され、例年になく大きな賑わいをみせました。

（詳しくは2～3ページに掲載）

今年の三大祭から町民参加型に改められたことから、今年の賽の河原祭は恒例の協賛行事の他に、賞金を豪華としたビンゴ大会や腕相撲大会などの趣向を凝らした新たなプログラムが加わりました。

絶好の晴天に恵まれたこともあり、2日間で延べ1千500人を超す大観衆が集まり、例年になく町民の参加で大盛況となりました。

各協賛行事の結果についてご紹介します。

町民参加型で大盛況

1点競う好ゲーム

ゲートボール

協賛行事のトップをきって



ナイスショット?

ゲートボール大会が22日、6チームが参加して行われ、1点を競う好ゲームが展開されました。

- ▼優勝 谷地Bチーム
- ▼準優勝 青苗Aチーム

ビンゴオーツ！ 100名に大当たり

ビンゴ大会

子供から年配者まで誰でも簡単に参加できる新企画のビンゴ大会が22日に行われ、先着100名に賞品が当たるとあって大会は大盛況となりました。

当初は先着200名にビンゴカードを配布する予定でしたが一番最初のビンゴ者に賞金2万円が当たるとあって希望者があまりにも多く殺到したため、急きょカードを追加して約500名の参加者でゲームを楽しみました。

好運にも一番最初にビンゴ

踏んばった！ 勝った！力自慢

腕相撲大会が22日、男女別



腕相撲大会

に3名1組による団体戦が行われました。

優勝賞金5万円が贈られるこの大会には、職場や有志など男性18チーム54名、女性14チーム42名の力自慢が参加し熱戦を展開しました。

なかには対戦相手を見ただけで尻込みしたり、一瞬で決着がついたり、熱く興奮するなど、参加者も観客も力の入る盛り上がりを見せました。
〔男性の部〕

- ▼優勝 工藤生コンAチーム
- 〔竹内和美さん、竹内和良さん、川尻秀美さん〕

- ▼準優勝 森田商店チーム
- 〔満島章さん、安達寛さん、葛西幸則さん〕

- 〔女性の部〕
- ▼優勝 茶津チーム
- 〔三上敦子さん、井田道子さん、水野真奈美さん〕

- ▼準優勝 老人ホームBチーム
- 〔小浜優子さん、飯田麻美さん、笹川美幸さん〕



▼奥高生による生バンド演奏

をゲットしたのは、青苗小学校5年生の菊地竜平くんで、その使い道は「釣り道具を買いたい」とのこと、参加者から大きな拍手と ураやましの声 が飛んでいました。

▼プラスバンド演奏も披露



賽の河原まつり

その後数字がコールされるたびに大きな歓声のため息が何度も続くなかで次々とビンゴに当選し、先着100名に賞品が贈られて盛り上がった大会となりました。

イベント 供養

最初のビンゴ、ゲットしたヨ〜





カラオケ大会が22日、子供7名、大人13名が参加して開催されました。

カラオケ大会

笑った！上手だ！
熱演・熱唱に歓喜

祭の河原

慰霊の地でイ

▼女の子の方が強い！

子供相撲大会



若貴なんのその
注目の好対戦続く

子供相撲大会が22日、各小

この大会は、なべつる祭で日高晤郎さんが審査するカラオケ大会決勝戦の予選会として行われたもので、子供と大人の部とも3名の代表者を選考する大会となっています。なかには最初から選考を度外視した参加者もあり、そのパフォーマンスで観客に大受けするなど、とても盛り上がった大会となりました。

◎入賞者(なべつる祭代表者)

〔子供の部〕

神部江利子(稲小)、川本龍平、工藤恵(ともに宮小)

〔大人の部〕

末広美恵子(宇喜)、新保重見、佐藤麻由香(ともに宇喜)

2年連続横綱優勝

女相撲大会

人気の女相撲大会が23日、14名の女性に参加して好勝負が展開されました。

この大会は、昨年に続く2回目の開催で、優勝賞金が10万円と高額で、人気度ナンバーワンの協賛行事です。

大会には、男性よりも力強い？と言われる自慢の女力士が顔をそろえ、昨年度横綱の野呂富美子さんの連覇がなるか、はたまた新横綱が誕生するかで注目され、熱く、激しい女同志の戦いが続きました。結果については次のとおり

戦や、奥尻小学校からだひとり参加した子供が3位決定戦へ進出するなど、注目の好対戦や身どころの多い熱戦が繰り広げられました。

〔団体戦〕

▼優勝 青苗小学校Aチーム

▼準優勝 青苗小学校Bチーム

▼第3位 宮津小学校Aチーム

〔団体戦〕

◎小学3・4年生の部

▼優勝 末広亜沙美(青小)

▼準優勝 後藤 ゆい(宮小)

▼第3位 水野あゆみ(稲小)

◎小学5・6年生男子の部

▼優勝 工藤 英起(青小)

▼準優勝 工藤 琢人(青小)

▼第3位 後藤 大心(宮小)

◎小学5・6年生女子の部

▼優勝 脇田 知美(宮小)

▼準優勝 佐々木百合(宮小)

▼第3位 築田志緒理(奥小)

地元・稲穂チーム連続

ソフトボール大会

ソフトボール大会が23日、14チームが参加して熱戦が繰り広げられました。当日は快晴のもとで早朝から試合が組まれ、この日のために結成されたにわかチームが、優勝賞金5万円を目指しました。

なかには珍プレーが続出しましたが、地元の稲穂チームが持ち前の打力を生かし、2年連続の優勝を成し遂げました。

▼優勝 稲穂Aチーム

▼準優勝 火の用心チーム



ですが、初代横綱のメンツで野呂さんが2年連続優勝に輝き、観客から盛んな拍手とひやかしの声がかけてられています。

▼優勝 野呂富美子(宇喜)

▼準優勝 藤本 智美(宇喜)

▼第3位 増田 靖子(宇喜)

8月12日

真夏に20歳の門出祝う

はたち

平成11年度成人式開催

毎年恒例となっています
奥尻町真夏の成人式が、8月12日(休)に開催されます。

今年の成人該当者は、昭和54年4月2日から昭和55年4月1日までに生まれた方が対象となりますが、町外へ転出している方でも該当します。
該当者名簿の〔町内者〕には往復はがきを送付して出欠を確認していますので、出席を希望される方は早めにはがきを出しましょう。



また、〔町外者〕で、夏休み等で帰省し成人式へ出席を希望される方は、7月23日までに奥尻町教育委員会(電話2局3890番)までご連絡してください。
今年も式典や成人の集いなどを用意していますので、今年成人を迎える方はぜひ真夏の故郷の成人式へ出席し、20歳の門出を祝い合いましょう。

新成人該当者名簿

〔町内者〕

〔稲穂〕 大須田友美・櫻花絵里子

〔宮津〕 能祖 正光

〔球浦〕 山下 理恵

〔奥尻〕 浅野 友子・泉澤 大希
板谷 智貴・川尻 早紀
菊池 晃洋・工藤 剛
斎藤 香織・永洞 博之
藤谷 早苗・藤谷 友子
道下 祥子・村田 豊
吉澤 隆宣

〔赤石〕 小島 裕二・小濱 洋介
坪谷 早織

〔松江〕 紀伊國 学

〔富里〕 安達 洋平

〔青苗〕 大高 利香・音村 直子
木村 拓嗣・菊池美根子

近藤 良樹・末広 典子
高島 五月・高橋 沙知
中島 千恵・松塚 里美
三田 貴子・山下 麻美
四方山 豊

〔米岡〕 鎌田麻那美・高田 和孝
小野寺礼美

〔湯浜〕 上谷 晃正・上原 賢史
川上 泰明・小坂 昭裕

〔町外者〕

〔稲穂〕 音村 修馬

〔宮津〕 水野 良昭・高橋 晴代
枝松 和恵・久保 秀樹

〔奥尻〕 櫻花 裕也・佐藤 一也
高田智香子・真壁 太郎

〔赤石〕 紀伊國淳子

〔青苗〕 菊池 由佳・坂本 吉史
及川 早苗・蠣崎 利美

〔米岡〕 高田 マイ

櫻木 直樹・佐藤 義通
竹田 寿志・高浪 直樹
辻本 哲・西尾 太志
渡邊 茂樹

▼ 昨年の成人式の様子



みんなで実現しよう

大型機就航と
奥尻空港拡張の早期完成を!

奥尻空港整備促進期成会

宝くじの収益金は、私たちの街の公共事業に役立てられています。

宝くじ 3億円

7月19日(月)~8月6日(金)

発売期間

1等 2億円 86本
2等 5,000万円 172本
3等 1,000万円 854本
4等 100万円 2,150本
5等 5万円 172,000本
6等 1万円 850,000本
7等 300円 43,000,000本

抽せん日: 8月18日(水)

サマージャン宝くじは通信販売でもお求めになれます。どうぞご利用下さい。

1枚300円

お問い合わせ先
宝くじ照会センター tel.03-3596-3771

1等2億円×86本/前後賞各5,000万円



ヒノキアスナロ

檜山ゆかりの木を植栽

檜山支庁では、5月28日、字球浦地内に「ヒノキアスナロ」を植栽しました。

この植栽は、「檜山の檜森づくり推進事業」の一環として、檜山のふるさとゆかりの木である「ヒノキアスナロ」の森を復活させるために昨年から檜山管内全町で取り組み始めたもので、今年も奥尻町の字球浦地内にある普通林道球浦線の町有林内に、5年生の山引苗200本が植えられました。

財政に大きく寄与していた記録が残っており、この木の山から「檜山」の地名がついたと言われているので、檜山のふるさとゆかりの木と呼ばれている所以です。

ヒノキアスナロは、ヒノキ科アスナロ属の常緑針葉樹で性質的には腐れにくく、建築

材や船舶材、風呂桶などに多く利用されており、本州ではスギ、ヒノキと並んで利用価値の高い木材ですが、成長が

遅くて成木までに約100年くらいかかると言われているので私達が成木を見るのは無理かもしれません。

青中ではクロマツを

青苗中学校（畠山正昭校長 生徒66名）では、5月17日、グラウンド横の沿道にクロマツの苗木100本を植栽しました。これは、緑の羽根募金を元

手とした緑化推進事業の一環として各学校や町内会で毎年実施されており、今年も青苗中学校のホームルームの時間を利用して行われたものです。



応募してハワイへ行こう！

読売新聞北海道支社では、発売40周年を記念して「アイラブ北海道百景」を募集しています。

この募集は、北海道に住む私たちが自身が自然や景観に恵まれた北海道のよさを見直し、新しい観光名所を発掘、形成することで観光産業の振興を図るのがねらいで、応募された方には抽選でハワイ旅行な

どが当たる豪華プレゼントが用意されています。

既存の観光地ばかりでなく新観光スポットを発掘するのも「新百景」選定のねらいのひとつです。有名でない所や知られざる景観地も大歓迎です。

とくに奥尻町は、風景や景観のポイントが数多くあり、豪華プレゼントをゲットするチャンスですので、どしどしご応募しましょう。

【送り先】 あなたの郵便番号、住所、氏名、年齢、職業、電話番号を明記して 〒060-8656 札幌市中央区北4西4 読売新聞北海道支社 「アイラブ北海道新百景」

〔応募方法〕

単に地名だけでなく、「○（地点）から見た××（時期）の△△（対象）」など、一番好きな風景や景観のポイント、特徴を簡潔に書き、写真やスケッチなどを添付してください

【お問い合せ】 TEL 011-242-3111 FAX 011-242-5627

〔締め切り〕

平成11年7月31日（消印有効）

〔プレゼント〕

8月下旬に読売新聞紙上。次のとおり。

- プレゼント** 抽選で当たる
- ◆ハワイ4泊6日の旅ペア 1名様
 - ◆沖縄ツアーペア旅行券 3名様
 - ◆東京往復ペア航空券 2名様
 - ◆東京往復航空券（同行者半額） 1名様
 - ◆大阪往復航空券（同行者半額） 1名様
 - ◆名古屋往復航空券（同行者半額） 1名様
 - ◆福岡往復航空券（同行者半額） 1名様
 - ◆オレンジカード（500円） 90名様
 - ◆カメラ 1名様
 - ◆カラーフィルム 100名様
 - ◆読売ジャイアンツテレホンカード 200名様

野 球 地元で惜しくも準優勝 檜山CUP野球大会

6月5・6日の両日、函館地方軟式野球連盟檜山支部主催の第5回檜山CUP野球大会が地元奥尻町で開催され、檜山管内から7チームが参加して熱戦が繰り広げられました。

この大会には、地元奥尻町から奥尻クラブ（選抜）と奥尻町役場の2チームが参加し、奥尻クラブは初戦で瀬棚クラブに惜しくも2対4で敗れたものの、奥尻町役場は決勝ま

で駒を進めました。

1点を競う白熱した接戦となった今金クラブとの決勝戦は、惜しくも0対1で敗れて準優勝にとどまり、第3回大会以来の優勝は逃しましたが、その好試合ぶりが評価されて9月に開催される道南CUP野球大会への出場権が獲得される予定です。

表彰選手は次のとおりです。

▼打撃賞 菊地 賢行さん

▼敢闘賞 桜花 幸久さん



クリーンヒットだ！

ともに開幕！ 熱戦！

ミニバレーボール、ソフトボール大会がともに開幕し、

目標は全国大会出場！

めいろうかい
明 朗 会

ゲートボール

代表・道下 久一さん（字奥尻）

ゲートボールに親しみながら、健康で明るく楽しい人生を極めようと、昭和61年に「明朗会」を結成して今年で12年目、現在11名の会員で、特に婦人の方が多い。

チームの特徴は、老いたる経験でとても粘り強く、今まで道民スポーツ檜山地区大会の優勝をはじめ、檜山管内選手権大会での優勝、町内では何度優勝したか憶えていないくらいの華々して実績をもつ。

今後の目標は、できる限り会員を増やし、ゲートボールの輪を広げること、そして全国大会へ出場することが目標（夢）だそうです。

ゲートボールというと老人のゲームと見られがちですが、そうでなく奥の深いゲームです。若い方の参加、特に小・中学生の参加を望むという道下さん、今日もスティック片手に練習場へと向かいました。



いよいよ奥尻町もこれからスポーツシーズンが本格化します。

戦が展開されました。

上位入賞チームは、次のとおりです。

▼優勝 シャトル&スカイ

（中村敬さん、中村昭子さん、鹿野洋平さん、土田香寿恵さん、若松幸二さん）

▼準優勝 ローガンズ

▼第3位 フットライズ

1年ぶりの試合満喫

6月14日から3日間、奥尻小学校グラウンドで前期愛好会長杯ソフトボール大会が行われ、8チームが参加して1年ぶりの試合を満喫していました。

上位入賞チームは、次のとおりです。

▼優勝 マラジュエツ

▼準優勝 白 虎 隊

ミニバレーボール 21チームで熱戦展開

6月12日、町民センターで山崎直己杯ミニバレーボール大会が行われ、21チームが参加して開幕戦にふさわしい熱

ソフトボール

ミニバレーボール、ソフト

★ わが家の アイドル ★



笹川 守さん (字富里) の

長男 **恭平** くん (1歳10ヶ月)

～両親からのメッセージ～

明るく、元気に、たくましく育ててね！

頑張ったが新記録出ず 小中学校陸上競技大会

6月16日、奥尻中学校グラウンドで、奥尻町小中学校体育連盟(会長・土谷清一)主催による小中学校陸上競技大会が開催されました。

この大会には、町内各小中学校から各種目ごとに選ばれた精鋭たちが、トラック

競技54種目、フィールド競技12種目に果敢にチャレンジしました。

父母らの大声援のなか、日頃の運動の成果を十分に発揮して頑張りましたが、今大会では惜しくも新記録は出ませんでした。



ゴールは目前だ

とどろき怖いね... 飛び出し怖いね... 各学校で青空教室開催

▼車にひかれちゃったあ!!



子供の交通事故を防ごうと春の交通安全青空教室が町内各小学校、保育所、幼稚園で開催されました。

4月22日の奥尻小学校を皮切りに、4月27日宮津小学校、4月30日青苗小学校、5月11日稲穂小学校、5月21日東風泊へき地保育所、5月31日青苗幼稚園、6月10日奥尻幼稚園と次々と開催され、交通安全や交通ルールについて勉強したり、自転車の走行指導を行ったり、ビデオを視聴して交通事故防止の意識を子供達に伝えていました。

なかでも、ダミー人形を使った実験では、走行する車に跳

ねられたり、ひかれたりする子供のダミー人形を見て、どの子も「痛そうだ」「飛び出しちゃいけないんだ」「死んじゃうよ」と、その怖さを痛感している様子でした。

最近奥尻町では、ちょっとした交通事故や子供が巻き込まれる事故が多発しています。こういう青空教室等で地道に子供達に交通事故防止の意識の高揚を図ることはとても大切なことですが、それと同時にドライバーの皆さんやまわりの大人達が事故防止に心がける意識が重要で、全町民ぐるみで交通事故の防止を図っていきましょう。

平成12年4月～

もうすぐ介護保険

= 制度の概要をご紹介します =

平成12年4月から介護保険制度がスタートします。そこで今月号の特集として介護保険制度の概要についてお知らせします。

介護保険がなぜ

必要となったのか？

① 高齢者が

急速に増加

我が国は急速に高齢化が進み、21世紀半ばには国民の3分の1が65歳以上という時代がやってきます。

当町においても、65歳以上の方が全人口に占める割合、いわゆる高齢化率が21・1パーセントとなっており、今後ますますその割合は高くなっていくものと思われま

② 介護を必要とする

高齢者が増加

寝たきりや痴呆（ボケ）といった介護を必要としている高齢者が増えており、今後も高齢化率の上昇に伴って年々増えてくるものと予想されます。

③ 介護する方も

高齢者

介護の期間が長期化し、介護をしている方の特徴としては、女性が多いことと高齢者が多いことです。

このため、介護問題が老後生活の最大の不安要因となっているのです。

以上のような理由から、介護を社会全体で支え、利用したいサービスを自分で自由に選ぶことができる「介護保険制度」が生まれました。

●介護する人の2人に1人は60歳以上（資料：厚生省）

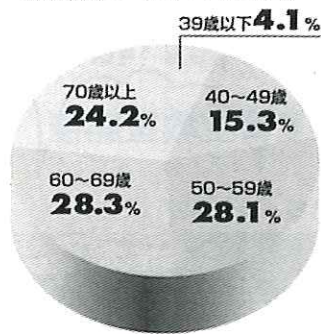

奥尻町の高齢者の状況

1. 高齢者人口

年度	区分	総人口 A	世帯数 B	65歳以上 人口 C	高齢化率 C/A	65歳以上の高齢者の世帯				
						総数 D	比率 D/B	単身世帯	夫婦世帯	その他
平成7年度		4,442	1,797	807	18.2	403	22.4	143	189	71
平成8年度		4,367	1,790	832	19.1	571	31.9	162	197	212
平成9年度		4,309	1,767	864	20.1	620	35.1	168	194	258
平成10年度		4,181	1,738	881	21.1	630	36.2	167	198	265

(注) ●単身世帯……1人暮らしの65歳以上の高齢者世帯

●その他……上記以外の高齢者世帯

●夫婦世帯……いずれかが65歳以上の夫婦のみの高齢者世帯

介護保険のしくみは

どうなっているのか？

(1) 保険者は

市町村が保険者になります。

(2) 被保険者は

65歳以上の方（第1号被保険者）と、40歳から64歳までの医療保険に加入している方（第2号被保険者）が被保険者になります。

(3) 介護サービス 給付手続き

① 給付対象者

第1号被保険者（65歳以上の方）は、寝たきり、痴呆（ボケ）などで入浴、排泄、食事などの日常生活動作について、

常に介護が必要な状態（要介護状態）になった方です。

また、常に介護が必要でないが、家事や身じたく等の日常生活に支援が必要な状態（要支援状態）になった方です。

第2号被保険者（40歳以上65歳未満の医療保険に加入している方）は、初老期痴呆（ボケ）や脳血管障害など、加齢に伴う病気（特定疾病15種類）によって介護等が必要になった方が、介護保険からサービスを受けることができます。

② 要介護認定 の手続き

保険給付を受ける場合には要介護認定を受けなければなりません。

これはまず、町で申請を受けて、申請者の心身の状態を訪問調査（一時判定）し、調

査票とかかりつけ医師の意見書といっしょに介護認定審査会に提出されて審査及び判定が行われ、認定の結果（二次判定）が出ます。

申請から認定の通知までは30日以内に行われることになっています。

要支援、要介護（要介護度1～5）の認定をされたら、実際に介護サービスを利用することになります。

③ 介護給付、 サービス内容

介護が必要とされた方は、在宅サービス、施設サービスが受けられます。

介護の必要度に応じて給付額に限度があり、在宅サービスの場合は6万円から35万円程度と見込まれております。介護保険で受けられるサービスの種類と主な内容は図のとおりです。

▼受けられるサービスは市町村によって異なる場合があります。

こんなサービスが受けられます

在宅でのサービス

訪問看護



看護婦や保健婦などが家庭を訪問し、看護の支援をします。

訪問入浴介護

浴槽を積んだ入浴車などで家庭を訪問して、入浴の介護を行います。



訪問介護

(ホームヘルプサービス)

ホームヘルパーが家庭を訪問して、介護や家事などの身のまわりの援助をします。



訪問リハビリテーション

理学療法士や作業療法士などが家庭を訪問し、機能訓練（リハビリテーション）を行います。



(次ページへ続く)

住宅改修費の支給

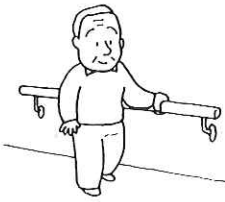

家庭での手すりの取り付けや段差の解消などの、小規模な改修の費用を支給します。

居宅療養管理指導

医師や歯科医、薬剤師などが家庭を訪問し、療養上の管理、指導を行います。



通所リハビリテーション (デイケア)

老人保健施設や医療機関などで、機能訓練などのサービスを日帰りで受けられます。



特定施設入所者生活介護

有料老人ホームなどでも介護サービスを受けられます。

短期入所生活介護 (ショートステイ)

特別養護老人ホーム(介護老人福祉施設)などの福祉施設に短期入所し、日常生活の介護や機能訓練が受けられます。



短期入所療養介護 (ショートステイ)

介護老人保健施設や介護療養型医療施設などに短期入所し、医学的な管理のもとで看護や機能訓練、日常生活の介護などが受けられます。



福祉用具の貸与

車椅子やベッドなどの福祉用具の貸出をします。

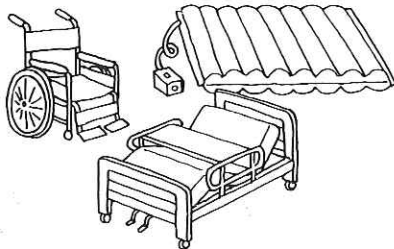

通所介護 (デイサービス・日帰り介護)

デイサービスセンターなどにおいて、入浴、食事の提供、機能訓練などのサービスを日帰りで受けられます。



痴呆対応型共同生活介護 (痴呆性高齢者のグループホーム)

痴呆のため介護を必要とする高齢者が、10人前後で共同生活を営む(グループホーム)において介護を行います。



福祉用具の購入

排泄や入浴に使われる用具の購入費を支給します。

④ 介護サービス計画
介護サービスは、利用者自らを選択することが基本ですが、利用者のニーズに適したサービスを効率的、計画的に提供するため、介護支援専門員(ケアマネージャー)が利用者の立場になって介護サービス計画(ケアプラン)を作成し、サービス提供事業者との調整を行います。



施設でのサービス

介護老人福祉施設 (特別養護老人ホーム)

日常生活で常に介護が必要で、在宅での適切な介護が困難な場合に入所し、必要な介護サービスを受けます。



介護老人保健施設

病状が安定し、家族に戻れるように、リハビリを中心とする医療ケアと介護を受けることができます。

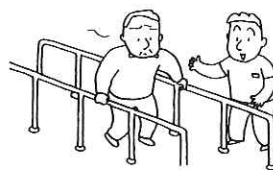

介護療養型医療施設

長期間にわたる療養や介護が必要な場合に入院します。



(4) 保険料の支払い

第1号被保険者（65歳以上の方）と第2号被保険者（40歳以上65歳未満の医療保険に加入している方）とでは、支払方法が違います。

第1号被保険者の方は、年金を年額18万円以上もらっている場合は、年金から天引きされます。

18万円未満の場合は、役場で直接徴収します。

第2号被保険者の方は、医療保険料（国保税・社会保険料・共済組合保険料等）に新たに率を加えて、一括して徴収します。



介護保険のサービスを利用

(5) 利用者負担

また、保険料は、65歳以上の方の場合で、国では全国平均2千700円くらいと予想していますが、本町では2千967円と推計されています。

保険料については、今後のサービス基盤の整備状況などに応じて高くなることもあり得ます。

第2号被保険者については事業主や国で半分を負担する措置が講じられます。

在宅サービスの平均利用額

(1割負担)

要介護度	身体の状態	サービス例	サービス費用(月額)	利用者負担
要支援	日常生活の能力は基本的にはあるが、入浴などに一部介助が必要	週2回の通所リハビリテーション	6万円	6千円
要介護1 (部分的介護)	立ち上がりや歩行が不安定。排泄、入浴など一部介助が必要	毎日何らかのサービス	17万円	1万7千円
要介護2 (中等度)	起き上がりが自力では困難。排泄、入浴などで一部または全体の介助が必要	週3回の通所リハビリテーションまたは通所介護を含めて、毎日何らかのサービス	20万円	2万円
要介護3 (重度)	起き上がり、寝返りが自力ではできない。排泄、入浴、衣服の着脱などで全体の介助が必要	夜間の巡回訪問介護を含め、1日2回のサービス	26万円	2万6千円
要介護4 (最重度)	排泄、入浴、衣服の着脱など多くの行為で全面的介助が必要	夜間の巡回介護を含め1日2~3回のサービス	31万円	3万1千円
要介護5 (過大な介護を要する状態)	生活全般について全面的介助が必要	早朝、夜間の巡回訪問介護を含め、1日3~4回のサービス	35万円	3万5千円

した場合、利用者はかかった費用の1割を負担します。

要介護度と利用者負担額の平均内容は次表のとおりです。

介護保険制度について大まかにお知らせしましたが、今後は地区ごとに説明会等も予定しています。

施設サービスの平均利用額

※サービスを受けるときの負担は、かかった費用の1割です。食事代等も自己負担です。

	施設名	目的	サービス費用(月額)
要介護	介護老人福祉施設	介護が中心となり、医療行為はほとんど行われない	31万5千円
	介護老人保健施設	介護老人福祉施設と介護療養型医療施設の中間的存在	33万9千円
	介護療養型医療施設	介護と医療行為を行う	46万1千円

なお、介護保険制度について、もっと詳しく知りたい方及びお問い合わせは、役場保健福祉課介護保険係（電話2局3111番・内線30番）までご連絡ください。

〔注〕費用は現在、厚生省が示している試算です。今後、価格が変わることが考えられます。

教えてくれじゃ

保健婦さん

健診を受けっぱなしに
していませんか？

Q 住民健診を受けましたが、この後どうしたらいいでしょうか？

A 健診の目的は、現在の健康状態をチェックし、病気を早期発見・治療すること、健診結果を参考に生活習慣を改善することです。健診結果をよく理解し、生活改善に努めるよう努力しましょう。

Q 健診の結果、奥尻の人は皆何でもないのでしょうか？

A 過去の統計では、奥尻町はほぼ全ての検査項目で異常の出る割合が全道を上回っています。なかでも男性は高血圧と貧血、女性は高血圧と肥満と血糖異常が、全道の2倍

Q 健診の結果をみても、よ

くわからないのですが……

A 8月中旬に結果説明会が予定されていて、保健婦と栄養士が個々に結果を説明し、これからの生活についてアドバイスします。血圧測定や尿の再検査もしますので、ぜひ説明会に来てください。

以上という驚くべき結果です。どれも緊急に命にかかわるというものではありませんが、じわじわと身体に負担がかかり、脳卒中や心筋梗塞、糖尿病に直結するものばかりですので、今のうちに改善しておきましょう。

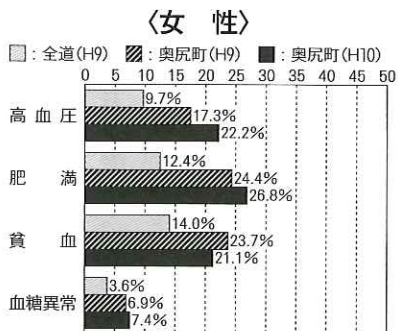
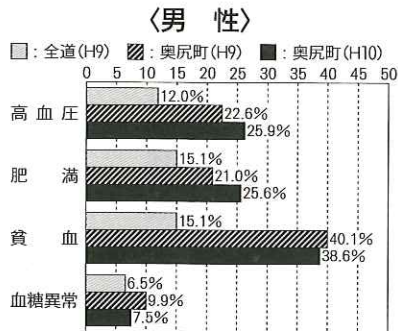

〔健診の有所見率〕(例)全道平均では健診を受けた男性の15%に貧血があるが、奥尻町では40%にもなっています。

腸炎ビブリオから⑥

食中毒の予防VI

◎腸炎ビブリオの予防法

腸炎ビブリオの食中毒予防法といっても、食中毒予防の3原則(菌をつけない、増やさない、死滅させる)と同様です。しかし、前回ご紹介した腸炎ビブリオの特徴を念頭において対策を考えるとより効果的です。それは、夏季の沿岸海水中には本菌が生息している可能性が非常に高く、塩分を好む

- (1) 魚介類は調理前に水道水等の流水でよく洗う(除菌する)
- (2) 魚介類は調理直前まで冷蔵庫で温度管理をする(増殖を防ぐ)
- (3) 調理器具(まな板やふきんなど)から二次汚染を防ぐ(つけない)
- (4) 調理後、長時間室温に放置

が真水には弱いこと、夏季における増殖の速度が非常に速いことの2点がありました。以上の点から、次のような対策が考えられます。(1)魚介類は調理前に水道水等の流水でよく洗う(除菌する) (2)魚介類は調理直前まで冷蔵庫で温度管理をする(増殖を防ぐ) (3)調理器具(まな板やふきんなど)から二次汚染を防ぐ(つけない) (4)調理後、長時間室温に放置

献血にご協力を

今年も7月1日から1カ月間、「愛の血液助け合い運動」が実施され、函館赤十字血液センターの移動採血車「ひまわり号」が次の日程で献血の願いに来島します。

現在、輸血に必要な血液はすべて献血血液によって確保されていますが、例年不足がちなため、この機会にぜひ献血にご協力をお願いします。

移動献血車「ひまわり号」献血日程

月日	地区	場所	時間
7/13(水)	赤石	奥尻高等学校前	16:00~17:00
7/14(木)	湯浜	自衛隊舎前	8:30~11:30
		青苗	13:30~15:00
	青苗	青苗診療所前	15:10~16:30
7/15(金)	奥尻	役場公用車駐車場	8:30~14:30

せずにできるだけ速やかに食べる(増やさない) このなかで、二次汚染の防止が特に大切です。なぜなら、魚介類そのものの取扱いをきちんとする(冷蔵庫に入れるなど)方は多いのですが、同じく調理した他の料理については、以外と感心が低いのではないのでしょうか。



【相続と税金①——贈与と相続】

今や、平均寿命は男性より女性の方がずっと上。ご近所にも、夫を亡くされた方が何人かいます。でも、連れ添っていたときよりも、一人でいるときの方が生き生きしているように見えるのは、わたしの気のせいかしら……。

内助の功に報いる

個人から財産をもらったときにかかるのが、贈与税です。「夫婦別産制」のわが国では、どんなに仲の良い夫婦であっても、夫から妻に勝手に財産名義を移せば、妻に贈与税がかかります。

しかし、夫婦間のある一定の贈与については税金がかからない、あるいは負担が少なくて済むという特例が設けられています。その一つが、贈与税の配偶者控除です。20年以上連れ添った夫婦であれば、両者の間にマイホームの贈与があっても、最高、2,060万円までなら税金はかかりません。マイホームという貴重な財産の維持は、夫婦の協力があってこそです。特例が設けられている理由の一つには、財産の形成に対する「内助の功」に報いるという考え方があります。

■ 財産を受け継ぐ「相続」

贈与には、生前に少しでも財産を減らし相続税の負担を軽くする、あるいは遺産を巡るトラブルの防

止という相続対策の面もあります。贈与と深い関係にあるこの「相続」とは、簡単にいえば、死亡したある個人のもっていた財産のすべてを、その人と一定の身分関係にある人が受け継ぐということです。

では、被相続人(亡くなった人)が夫として、その財産はだれが相続するのでしょうか。民法の定めでは、配偶者は常に相続人となります。財産の蓄積に最も貢献した人——これも、内助の功に報いるという考えでしょうか。



軽油引取税について

軽油引取税は、バスやトラックなどの燃料である軽油の引取りに対して課税される道税で、道路の新設や補修などの整備に充てられる目的税です。

ガソリンスタンドなどの経営者が、軽油を購入した方から代金といっしょに税金を受け取り、毎月、道に申告して納める仕組みとなっております。納める額は1キロリットルにつき3万2千100円(1リットルあたり32円10銭)です。

〔こんな場合も課税〕

灯油や重油などを自動車燃料として販売、消費する場合や、灯油などを混ぜた軽油(混和軽油)を販売する場合は承認を受ける必要がある他に軽油引取税がかかります。

〔品質調査にご協力を〕

道では、承認を受けていない混和軽油などの不正使用による税負担の不公平をなくすため、ガソリンスタンドの他消費者の地下タンク、走行中の車を止めて燃料採取調査を

行っていますので、みなさんのご理解とご協力をお願いします。

なお、軽油引取税についてご不明な点は次へお問い合わせください。

◆ 檜山支庁総務部税務課課税係(電話01395・2・1010、内線2327)

7月は
町道民税 第2期
国民健康保険税 第2期
の納める月です

※ 忘れずに7月31日までに納めましょう。
※ 納税には便利で確実な口座振替を。

町づくりの役にたつてくる

厚生年金・国民年金と簡易保険

◆ 厚生年金・国民年金 積立金還元融資事業

皆さんの厚生年金・国民年金の保険料が年金として支払われるまでの間、積立金還元融資として公共機関に融資されています。

平成10年度の厚生年金・国民年金から奥尻町への還元融資は、「こしみ処理基幹的施設整備事業」の1事業で、融資総額は1千980万円です。

年金保険料の納入状況が悪い場合には、融資されないことがあります。

皆さんの老後のための年金であり、町づくりに役立っている年金です。

明るい老後生活を築くため、豊かな町づくりのためにも、保険料を滞納しないよう心がけましょう。

◆ 簡易保険で住みよい 町づくりに貢献

郵便局の簡易保険は、加入者が毎月払い込んでいる保険料が保険金として支払われるまでの間、簡易保険資金として郵政省が直接運用し、公共の利益になるよう地方公共団

体を始めとした公共機関に融資されています。

平成8年度の簡易保険積立金から奥尻町への還元融資は「塩釜団地公営住宅建替事業(鉄筋コンクリート造2階建663・2㎡・1棟8戸)、「奥尻港湾整備事業(緑地広場ほか)の2事業で、融資総額は8千900万円です。



▲ 簡易保険の融資で建てられた塩釜団地公営住宅

このように、私たちが加入している国民年金や簡易保険は、個人の病気やけがなどの万一の保障や生活保障だけでなく、私たちの明るく住みよい町づくりに大きく貢献しており、私たちの社会生活に欠かせない重要な役割を果たしています。

任意加入被保険者 (希望して加入する人)

国民年金の第1号被保険者は日本国内に住所のある20歳以上60歳未満の方が加入することになっていますが、次のような方は当然加入の対象から除かれています。しかし、本人の希望で加入することができます。

- ①日本国内に住所のある60歳以上70歳未満の方(このうち65歳以上で加入できるのは昭和30年4月1日以前生まれの方で年金を受けるための資格期間を満たしていない方です※②も同様)
- ②海外に在住している20歳以上70歳未満の日本人
- ③厚生年金・共済組合などの老齢(退職)年金の受給権者



60歳からの国民年金

60歳になっても受給資格期間(25年)を満たすことができなかった方が、不足期間を満たすために加入したり、すでに受給資格期間を満たしている方が年金額を増やして満額の年金額に近づけたりするために加入することができます。

年金
コーナー

収入の部

科	目	決算額
財産収入	基本財産利息等収入	3,500
会費収入	会費収入	534,200
寄付金収入	寄付金収入	308,365
共同募金配分金収入	一般募金配分金収入	734,183
	歳末たすけあい配分金収入	1,040,000
補助金収入	町補助金	10,014,000
助成金収入	道社協助成金	1,427,800
	その他の助成金	300,000
受託金収入	町受託金収入	10,199,333
	在宅福祉ソフト事業受託金	211,900
雑収入	雑収入	8,451
	退職共済収入	460,800
繰越金収入	前年度繰越金	231,060
収入	合計	25,473,592

平成10年度歳入歳出決算

平成10年度の歳入歳出決算が、5月19日の社協評議員会で承認されましたのでご報告いたします。今後とも社協事業に町民のみなさんのご理解とご協力をお願いいたします。

支出の部

科	目	決算額
法人運営費	会議費	124,320
事務費	人権費	4,445,256
	旅費交通費	524,569
	事務諸費	1,058,927
事業費	福祉活動専門員費	3,926,175
	企画・広報費	184,320
	心配ごと相談所事業費	199,781
	地域福祉活動推進費	878,670
	ボランティアセンター活動事業費	100,000
	介護用品貸付事業費	46,000
共同募金配分金事業費	一般募金配分事業費	1,009,417
	歳末たすけあい配分金事業費	1,040,000
受託事業費	ホームヘルプサービス受託事業費	9,271,214
	在宅福祉ソフト受託事業費	848,768
	道受託事業費	67,155
負担金支出	負担金支出	327,820
諸支出	諸支出	37,160
	退職共済支出	460,800
繰越金	次年度繰越金	923,240
支出	合計	25,473,592

お元気ですか社協です

奥尻町 社会福祉 協議会

特別養護老人ホーム 「おくしり荘」から

○お茶席のボランティア

5月20日、奥尻町文化協会楽心会(代表・西本悦子)のみなさんが、茶席のボランティアで来荘されました。毛せんや傘などの本格的なセットが用意されるなか、茶席が始まると緊張しながらもお茶や菓子の味を堪能し、とても満足している様子でした。



○お花見

5月22日、ファミリーパークでお花見が行われました。

よろこび かなしみ



お誕生



ご結婚

夫の名	妻の名	住所	おなまえ	保護者	住所
白戸理之	永田広美	字米岡	高田 縦吾	憲 佳	字米岡
			寅尾 稜斗	伸 裕	字青苗
			森田 有咲	吉 紀	字青苗

村田 馨 赤平順子 字宮津
森田 司 酒井則子 字青苗
菊地賢行 泉澤真澄 字青苗



ご冥福を お祈りします

おなまえ	年齢	住所
新谷 洋子	57 歳	字青苗
田口 正司	83 歳	字松江
武田 勝雄	77 歳	字青苗

おわび

6月号の8ページ「よろこび・かなしみ」の中で、次のおとり誤りがありましたのでおわびして訂正いたします。

町の人口・世帯

住民基本台帳 5月末現在
 (男) 2,142 人 (-2)
 (女) 1,983 人 (+2)
 (計) 4,125 人 (±0)
 1,751世帯 (-2)
 ()は前月末比較増減

○花の苗、ありがとう

6月13日、農協女性部からマリーゴールド2種類300本をいただきました。

○籠飾り、ありがとう

東風泊地区の桜屋敷長吉さんから籠の飾りをいただき、早速高齢者生活福祉センターのホールに飾りました。

○寄付・寄贈

中村敏男様、藤崎イヨ様、天内武一様、青苗マリンクラブ様

ごみ袋が指定されます

青 燃やせるごみ 赤 燃やせないごみ 黄 資源ごみ

町では、近年のダイオキシン問題や、ごみの減量化と資源のリサイクルを推進するため、7月からごみ袋の指定を
試行しています。

ごみ指定袋は、ごみの分別をより町民にご協力していただくため、ごみの種類別に分けていただき収集するものです。

袋は3種類で、燃やせるごみ（青色の袋）と燃やせないごみ（赤色の袋）は町が収集し、資源ごみ（黄色の袋）は高齢者事業団が収集します。

燃やせるごみ、燃やせないごみ、資源ごみの分類、収集する日、注意事項については次のとおりです。

7月は試行期間として、各家庭で他の袋がありましたら使い切った後で指定袋をご使用していただき、無くなりましたら町内の店頭に表示した「奥尻町ごみ指定袋販売協力

分類	収集日	指定袋の色	ごみの主な種類	ごみの出し方注意
燃やせるごみ	北部地区 毎週 月・木・曜日	青色		<ul style="list-style-type: none"> ● 台所の料理くずは十分水切りをしてください。 ● 食用油は新聞紙などに吸わせてから出してください。 ● 紙オムツの汚物は取り除いてください。
	南部地区 毎週 火・金曜日			
燃やせないごみ	北部地区 毎月 第2・3・4 水曜日	赤色		<ul style="list-style-type: none"> ● 割れたガラスやピンは紙に包んで出してください。 ● スプレー缶は必ず缶を抜いて出してください。 ● 袋の重量は10kg以下に出してください。
	南部地区 毎月 第2・3・4 土曜日			
資源ごみ	北部地区 毎週 火曜日	黄色		<ul style="list-style-type: none"> ● 空き缶、空きピンは中を空にして出してください。 ● ペットボトルのキャップを取り除き洗って出してください。 ● 新聞、雑誌類はひもで縛って出してください。
	南部地区 毎週 水曜日			

7月の航空機運行時刻表

7/1~7/15	函館 ~ 奥尻 ~ 函館
1便	9:45→10:25 / 10:45→11:20
2便	13:15→13:55 / 14:15→14:50
3便	15:35→16:15 / 16:35→17:10
7/16~8/31	函館 ~ 奥尻 ~ 函館
1便	9:45→10:25 / 10:45→11:20
2便	13:30→14:10 / 14:30→15:05
3便	15:35→16:15 / 16:35→17:10

暮らしのワンポイント

室内での観葉植物栽培や、ベランダを利用したガーデニングなど、生活に緑を取り入れる方が増えていきます。

旅行中の鉢物管理

長期不在時は屋外へ

でも困るのは旅行などで長期留守にする間、特に夏場は長期間水を与えないと枯れてしまうこともありま

夏の盛りに、鉢物を閉め切った室内に閉じ込めたまままで出かけるのは要注意です。

室内の温度は日中で40度を超えることもあり、たい

ていの植物は弱ってしまいますので、長期間家を不在にする時には、必ず屋外の風通しのいい日陰に鉢物を出しましょう。

短い旅行なら、前日や当日の朝にたっぷり水をやれば真夏でも2日は大丈夫

でも困るのは旅行などで長期留守にする間、特に夏場は長期間水を与えないと枯れてしまうこともありま

5日以上は長期間にわたる場合は、ふちの高いプラ

ンターなどに鉢を入れ、鉢の3分の1から4分の1位が浸る程度の水を張ります。

また、補水用としてプランターの中に水をいっぱい入れたビン

を逆さまに立てて固定しておけば、1週間位はもちます。

もう一つ、鉢より高い所に置いたバケツから、中に包帯を通したビニールチューブをたらし、毛細現象を利用して水を送る方法もあります。



戦没者のご遺族の皆さんへ

特別弔慰金が支給されます

〔対象者〕

戦没者死亡当時の3親等内親族で、次の要件をすべて満たす方が対象です。

①第6回特別弔慰金国庫債券の受給権を取得していないこと

②平成11年4月1日現在、公務扶助料、遺族年金等の受給権を有する遺族がないこと

〔支給内容〕

額面24万円、6年償還の記名国債

〔請求期間〕

平成14年3月31日まで

〔請求窓口・お問い合わせ〕

役場保健福祉課社会福祉係
(電話2局3111番・内線52番)まで

相談

定期巡回経営相談

北海道商工指導センターでは、厳しい経営環境への対応を迫られている中小企業経営者の苦悩を少しでも軽減することを目的に、定期巡回経営相談(事業名・ライトハウス点灯)を実施します。センターの中小企業診断士

が、定期的に地域を巡回し、企業を訪問して経営に関する相談に応じますので、相談ご希望の中小企業経営者は次へお申し込みください。

なお、相談に係る費用については無料です。

〔相談申込先〕

▼社団法人北海道商工指導センター地域振興部

電話011・271・1927、FAX011・251・4991まで



7月に入り、夏の暑さもこれから本番を迎えるとともに観光シーズンや浜の活気がみなぎる時期となり、人も町も躍動感あふれる季節となっています。

その反面、水の事故や車の事故が多発する時期でもありますので、事故のない快適な夏を過ごすよう心がけましょう。

☆ ☆ ☆

私事で恐縮ですが、4月の町の人事異動により10年ぶりに企画振興課広報統計係に配属され、この広報おくしり7月号から10年ぶりに編集を担当することになりました。アメリカでは、こういう広報編集者をジャーナリストと称し、「やりたい仕事」のベスト3に入るそうです。しかしながら、どの町役場でも広報編集者は口をそろえて「やりたくない仕事」のベスト3に入ると言います。

☆ ☆ ☆

今月号からちょっと視点を変えて、表紙のレイアウトをやや変えてみたり、ページ数を増やしたり、ページごとに各分野で分けたり、新たな企画やコーナーを設けてみました。

長年のプランクはありますが、新たな発想のもとで私なりに親しみやすい紙面づくりを目指して頑張りますので、ご感想をお寄せください。今後ともよろしくお願致します。

(広報統計係長 木村孝義)

奥尻駐在所ニュース

奥尻町ではこのところ、交通事故が多発しています。特にこれからは、仕事やレジャー、イベント等で、人や車の動きが活発となりますので、交通事故にはくれぐれもご注意ください。

〔人身交通事故〕

- ▶平成10年中に交通事故で死亡した人……………1人
- ケガをした人……………7人
- ▶今年6月10日現在までに交通事故でケガをした人 5人

〔物損交通事故〕

- ▶平成10年度中の物損交通事故……………59件
- ▶今年6月10日現在までの物損交通事故……………24件

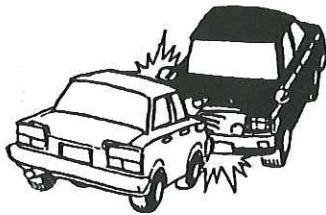

(江差警察署奥尻警察官駐在所 ☎2-2016)



平成11年

わが町のカレンダー

日 SUN	月 MON	火 THE	水 WED	木 THU	金 FRI	土 SAT
6/27	6/28 住民基本健康診査	6/29	6/30	1 仏滅 国民安全の日 (保) 9:00~11:30 新生 13:00~15:00 (観) 定期観光バス運行 (~8/31) (育) (北部) 全国安全週間	2 大安 (保) 9:00~11:30 海洋 13:00~15:00 (育) (南部)	3 赤口 役場閉庁舎日 (保) 9:30~10:30 神威 (水) あわび種苗育成センター披露 10:00~ 育成 落成式 11:00~ ホテ
※町内行事の日程は、都合により変更となる場合もございますので、ご了承願います。						
4 先勝	5 友引 (育) (北部)	6 先負 (育) (南部) (黄) (北部)	7 仏滅 小暑、七夕、川の日 (保) 三種混合予防接種 13:30~14:00 母子 (黄) (南部)	8 大安 (耳) 13:30~ 病院 (育) (北部)	9 赤口 (眼) 13:30~ 病院 第4回臨時町議会 (育) (南部)	10 先勝 役場閉庁舎日 北海道漁港の日 (赤) (南部)
11 友引	12 先負 北海道南西沖地震6周年目 (育) (北部)	13 赤口 移動採血車献血 (保) 16:00~奥尻高校前 (保) 母親学級 19:00~ 海洋 (育) (南部) (黄) (北部)	14 先勝 (保) 8:30~11:30 自衛隊前 13:30~15:00 青苗支所前 15:10~16:30 青苗診療所前 (保) 温泉健康相談 (神威脇温泉保養所) (赤) (北部) (黄) (南部) 港の衛生週間	15 友引 (保) 8:30~14:30 役場公用車駐車場 (保) 乳児相談 10:00~ 母子 (育) (北部)	16 先負 (循) 9:00~ 病院 (育) (南部)	17 仏滅 勤労青少年の日 役場閉庁舎日 (赤) (南部)
18 大安	19 赤口 (育) (北部)	20 先勝 海の日 (企) 室津まつり (高) 奥高祭 (育) (南部) (黄) (北部)	21 友引 (赤) (北部) (黄) (南部) 夏の交通安全運動	22 先負 (育) (北部)	23 仏滅 (育) (南部)	24 大安 役場閉庁舎日 (赤) (南部)
25 赤口	26 先勝 (産) 産 (育) (北部)	27 友引 (育) (南部) (黄) (北部)	28 先負 (保) 栄養・健康教室 13:30~ 海洋 (赤) (北部) (黄) (南部)	29 仏滅 (保) リハビリ教室 (整) 9:00~11:00 病院 (育) (北部)	30 大安 (育) (南部)	31 赤口 役場閉庁舎日 (教) 佐藤義則杯少年野球大会 (奥中・奥高グランド) (~8/1)

- (お) 問い合わせ先略称 (保) 保健福祉課 (観) 観光交通課 (水) 水産課 (企) 企画振興課 (高) 奥尻高等学校 (教) 教育委員会
 (会) 会場・場所略称 (新) 新生 青苗新生ホール (海) 海洋 海洋研修センター (神) 神威 神威脇生活改善センター (母) 母子 母子健康センター
 (育) 育成 あわび種苗育成センター (ホ) ホテ 湯ノ浜ホテル緑館 (病) 病院 国保病院
 (国) 国保病院の出張診療略称 (耳) 耳鼻科診療 (眼) 眼科診療 (循) 循環器科診療 (産) 産婦人科診療 (整) 整形外科診療
 (ご) ごみ収集の略称 (南) 燃やせるごみ (赤) 燃やせないごみ (黄) 資源ごみ

今月の月間 ・社会を明るくする運動 ・愛の血液助け合い運動 ・河岸愛護月間 ・自然に親しむ運動 (~8月20日)