

広報



おくり



祝！ 就航「アヴローラおくしり」

'99 **5** MAY
No.374

みんなで実現しよう



大型機就航と
奥尻空港拡張の早期完成を！

奥尻空港整備促進期成会

新造船を盛大に祝福! 「アヴローラおくしり」 就航祝賀会

4月14日、奥尻と本道をつなぐ架け橋として期待される新造船「アヴローラおくしり」(アヴローラとはロシア語で夜明けの女神という意味)の就航祝賀会が海洋研修センターワラシャード21において120名が出席し行われました。

式では、最初に昨年12月2日広島県瀬戸田町で行われた進水式の様子をVTR放映し、祝賀会を主催する越森



藤原社長のあいさつ



児童・生徒へ記念品贈呈

町長と東日本海フェリー株式会社代表取締役社長藤原弘様のお二人があいさつを述べられました。

それに続き、東日本海フェリー株式会社から奥尻町内の全小中学校児童・生徒378名に対し学用品が贈呈されたほか奥尻町に対しても広報車と介護保険巡回車2台を贈呈していただきました。

この後は、おめでたい席に



余興でも盛り上がった会場内



代表者による鏡割

ちなんでの鏡割を7名の代表者が「よいしょ!」のかけ声で豪快に割り、盛大な拍手が響く中祝杯をあげ、祝宴の余興では商工会婦人部の方々の歌や踊り、そしてこの日のためにかけつけてくれた特別ゲストの芸能生活45年の大ベテ



江差餅つきばやしに大きな拍手

ラン柳亭久楽師匠の漫談で場内は大歓声、諦めは商工会婦人部による威勢のいい「江差餅つきばやし」が飾り、最後まで全員が「アヴローラおくしり」就航を心より祝福していました。



「笑売人」柳亭久楽師匠

| | | |
|--------|----------------------------|------------|
| 全長 | 長さ(垂線間) | 76.66 m |
| 幅 | (型) | 70.00 m |
| 深さ | (型) | 14.50 m |
| 計画満載吃水 | (型) | 4.70 m |
| 構造吃水 | (型) | 3.80 m |
| 載貨重量 | (計画満載吃水にて) | 3.85 m |
| 総トン数 | | 約510 トン |
| 車両搭載能力 | 8t積トラックのみ | 約2,270 トン |
| | または乗用車のみ | 18 台 |
| 旅客定員 | 夏期(7月1日~8月31日) | 45 台 |
| | 夏期以外 | 534 名 |
| 乗組員 | | 408 名 |
| 主機関 | ダイハツ6DLM-28型×2基 | 16 名 |
| | 連続最大出力2,000ps×720/198rpm×2 | |
| 速力 | (試運転最大) | 約 18.2 ノット |
| | (航海速力) | 約 17.1 ノット |



出席者全員での万歳三唱



広報車



介護保険巡回車



海洋研修センターでの開票の様子

4月11日、北海道知事・北海道議会議員選挙が行われ、奥尻町における投票はそれぞれ即日開票され、次表のような結果となりました。

知事・道議選挙

「奥尻町の開票結果」

● 北海道知事・北海道議会議員選挙の投票結果



| | 当日の有権者数 | 知 事 | | | | 道 議 | | | |
|---|---------|-------|------|--------|--------|-------|------|--------|--------|
| | | 投票者数 | 棄権者数 | 投票率 | 前回投票率 | 投票者数 | 棄権者数 | 投票率 | 前回投票率 |
| 男 | 1,654 | 1,351 | 303 | 81.68% | 75.25% | 1,350 | 304 | 81.62% | 75.19% |
| 女 | 1,583 | 1,278 | 305 | 80.73% | 77.25% | 1,278 | 305 | 80.73% | 77.13% |
| 計 | 3,237 | 2,629 | 608 | 81.22% | 76.22% | 2,628 | 609 | 81.19% | 76.13% |

● 道知事選挙の候補者別得票数

| 候補者名 | 無所属 | | | 投票者数 | 有効投票 | 無効投票 | 投票率 |
|------|------|-------|-------|-------|-------|------|--------|
| | 伊東秀子 | 堀達也 | さとう誠一 | | | | |
| 得票 | 431 | 1,957 | 170 | 2,629 | 2,558 | 71 | 81.22% |

● 道議会議員選挙の候補者別得票数

| 候補者名 | 社会民主党 | | 投票者数 | 有効投票 | 無効投票 | 投票率 |
|------|-------|---------|-------|-------|------|--------|
| | 国沢いさお | 小田原よしぞう | | | | |
| 得票 | 1,713 | 843 | 2,628 | 2,556 | 72 | 81.19% |



よろしくお願いします



青苗駐在所
巡査部長

つつみ
堤

けん
謙さん
(51歳)

出身地 北見市
経 歴 滝川、倶知安、北見、弟子屈、栗山署
～男3人の子供も4月から全員1人立ちし、ジイさん・バアさんの2人暮らしです。こちらにきて1人だけいる孫に会えないのが残念ですが、皆さんと力を合わせ頑張りますのでよろしくお願いします～



奥尻駐在所
巡査長

おかべ
岡部

のぼる
昇さん
(33歳)



出身地 札幌市
経 歴 千歳署機動隊、札幌西署交通機動隊
～島民の皆さんとふれあいを大切に仕事をしたいと思います。また、剣道を通じて子供たちとも交流を深めたいと思いますのでよろしくお願いします～

よい町づくり

町の機構図ご紹介

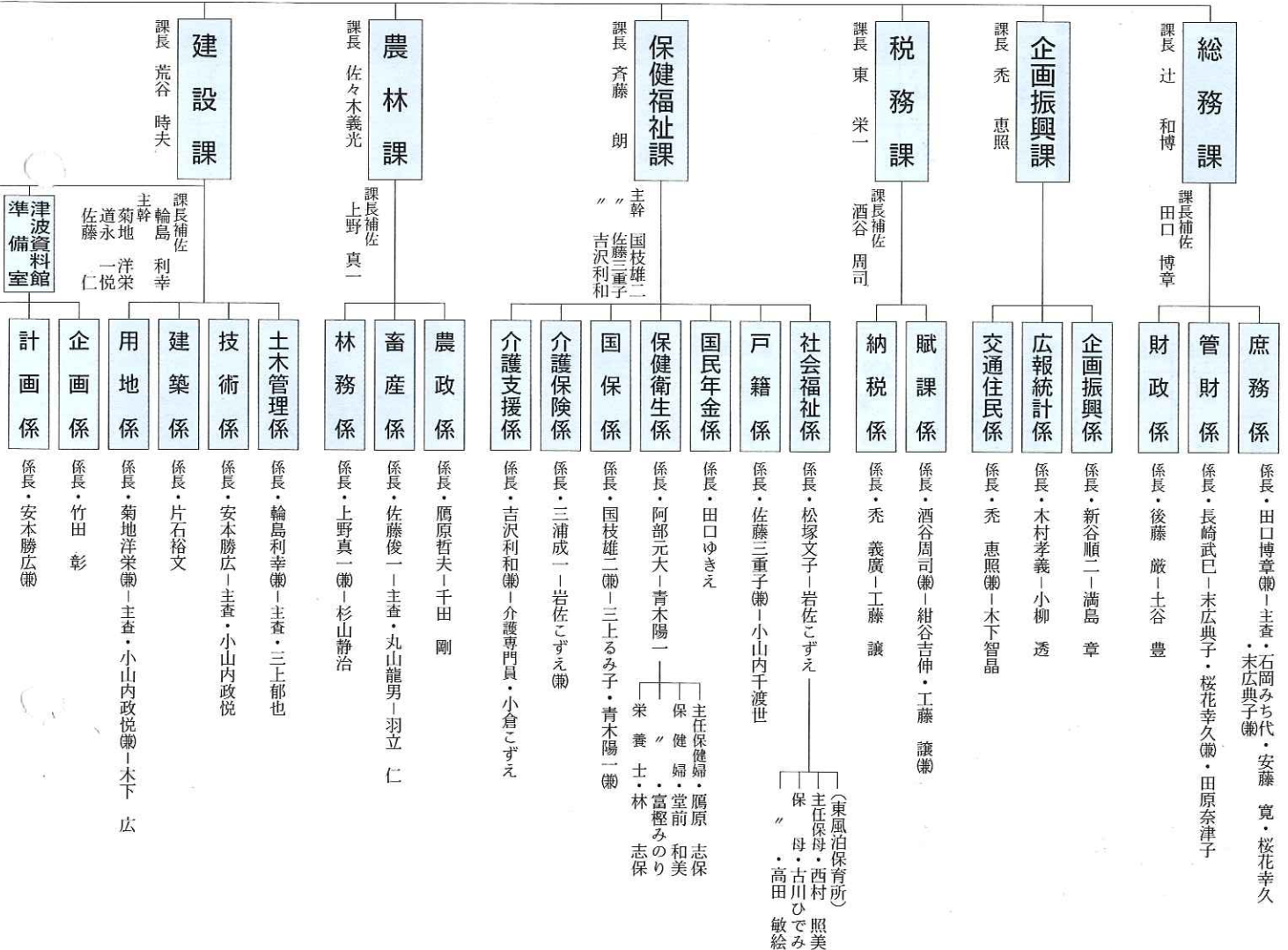

奥尻国民健康 保険病院

- ▽院 長 泉里 允勇
- ▽医 長 秀毛 寛己
- ▽" 長 洪佐 隆
- ▽" 長 西村 慎介
- ▽" 長 前田 裕子
- ▽主任看護婦 音村 和子
- ▽助産婦看護婦 木村 慶子
- ▽看護婦 齊藤 起世美
- ▽" 小塚 典子
- ▽" 大谷 由美
- ▽" 山崎 弘枝
- ▽" 飯田 裕美
- ▽" 齋藤 裕美
- ▽" 小寺 陽子
- ▽准看護婦 上田 しのぶ
- ▽" 南谷 晃子
- ▽" 松尾 富美子
- ▽" 松川 朝江
- ▽" 竹内 千代子
- ▽" 古村 優子
- ▽" 工藤 絹恵
- ▽" 宮本 キヨ子
- ▽" 越野 雅江
- ▽" 大谷 洋嗣
- ▽" 石橋 英利
- ▽" 井岡 広生
- ▽" 菊地 由誠
- ▽" 国枝 直美
- ▽" 東山 美一
- ▽" 林 勇一
- ▽" 石田 忍
- ▽" 小林 恵子
- ▽" 佐々木 あけみ
- ▽" 小熊 悦子
- ▽" 森口 和子
- ▽" 小柳 千恵子
- ▽" 中野 孝治
- ▽" 紀伊国 宣男
- ▽" 山崎 和範
- ▽" 高橋 洋俊
- ▽" 前田 千草
- ▽" 笹木 キノ
- ▽看護助手

新体制で住み

町では、4月1日付で人事異動を行いました。
 今月号では、新体制となった機構図と職員をご紹介します。
 新体制で、明るい豊かな町づくりのため、町長をはじめ職員一同努力してまいりますので、今後とも町民みなさんのご理解とご協力をお願いします。

町 長
越 森 幸 夫

助 役
鷹 原 徹

収入役
荒 川 和 支

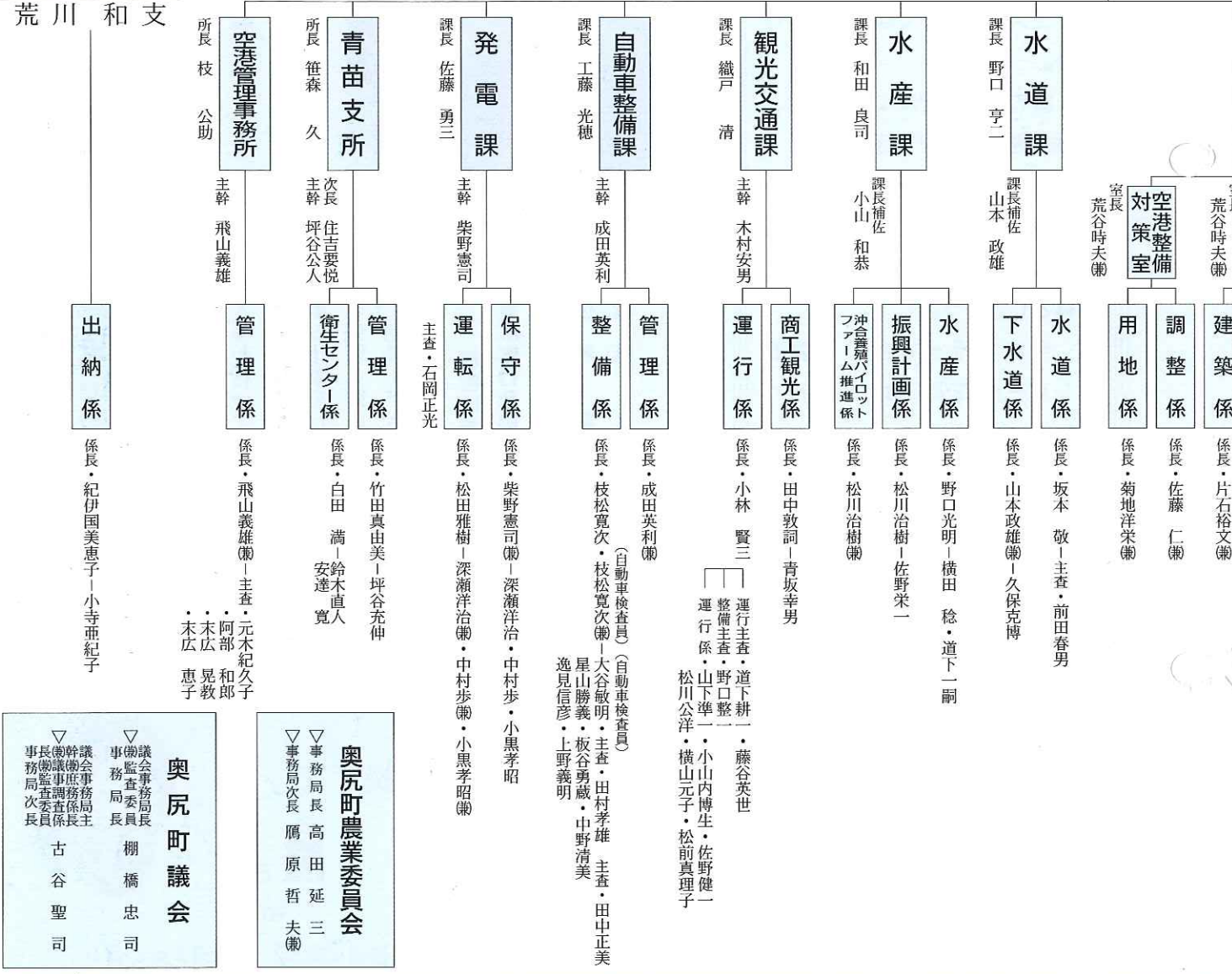

奥尻町議会

▽ 議会事務局長 棚 橋 忠 司
 △ 議会監査委員 古 谷 聖 司
 △ 幹事事務局長 古 谷 聖 司
 △ 幹事事務係長 古 谷 聖 司
 △ 幹事調査係長 古 谷 聖 司
 △ 幹事調査委員 古 谷 聖 司
 △ 幹事調査次長 古 谷 聖 司

奥尻町農業委員会

▽ 事務局局長 高 田 延 三
 △ 事務局次長 鷹 原 哲 夫(兼)

**奥尻町国民健康保険
 青苗歯科診療所**

▽ 所 長 大 森 一 幸
 △ 歯科衛生士 澤 田 美 由 紀
 △ 主 事 若 山 美 穂 子
 △ 主 事 増 子 洋 子
 △ 主 事 山 美 穂 子

奥尻町教育委員会

▽ 教育 長 加 藤 堅 寿
 △ 管理課長 武 田 慶 一
 △ 総務課長 工 藤 勇
 △ 養護課長 大 須 田 直 哉
 △ 学校係長 中 野 健 治
 △ 学校係主査 坂 本 義 昭
 △ 公務係主査 安 達 昭 夫
 △ 公務係補 坂 本 義 昭
 △ 社会教育係長 山 下 育 三
 △ 社会教育係長 泉 沢 克 尚
 △ 社会教育係 工 藤 哲 学
 △ 学 芸 員 木 村 哲 朗
 △ 生涯学習課 小 路 政 弘
 △ パイロット 片 石 精 吾
 △ 園 長 小 路 政 弘
 △ 主任教諭 小 山 内 真 紀 子
 △ 教 諭 松 川 雪 子
 △ 教 諭 田 中 さ つ き
 △ 教 諭 長 美 樹 子
 △ 教 諭 白 田 麻 貴
 △ 園 長 小 路 政 弘(兼)
 △ 主任教諭 德 田 直 子
 △ 教 諭 菊 地 三 代
 △ 教 諭 福 野 静 香
 △ 教 諭 下 山 広 美

▽ 川 上 志 眞 子
 △ 竹 元 正 子
 △ 坪 谷 幸 子
 △ 三 上 幸 子

三大祭について

昨年10月29日行われた三大祭協賛行事運営委員会において、本年度における「三大祭」について次のとおり決定いたしましたのでお知らせします。

1. 三大祭については従来通り行う。
2. 賽の河原、室津については、従来通りの日程で行う。
3. なべつるについては、8月の最終土・日曜日と定め、産業祭のような町民が楽しめる行事主体として行う。
4. 今まで行ってきた「歌謡ショー」「花火」は、当分行わない。
5. 町民からの三大祭寄付金はもらわないことにする。

3月28日、函館市民体育館で行われた、函館北斗ライオンズクラブ主催の「第22回少年武道大会」の剣道の部に奥尻剣道スポーツ少年団が参加しB級の部（低学年）において、見事準優勝の快挙を成し遂げました。

この大会には、今年で4回目の参加となり、剣道の他にも、柔道・空手・少林寺拳法な

初の快挙！ 函館・少年武道大会 で準優勝



健闘した選手達

ど函館地区の武道を愛する少年500名が参加する中、奥尻少年団の選手達も、日頃の厳しい練習の成果を発揮し、伸び伸びと熱戦を繰り広げました。準優勝メンバーは次のとおりです。（左から）

◎奥尻剣道スポーツ少年団
高田 太貴くん・佐藤 明徳くん
藤谷 和馬くん・三上 奈津さん

行政の苦情は 行政相談委員へ

行政相談委員は、毎日の暮らしの中で、国の役所や特殊法人等が行っている仕事について、苦情や意見等の相談に応ずる仕事を行っています。

お気軽に町の行政相談委員にご相談ください。

— 相談は無料、

— 秘密は厳守します —

○奥尻町行政相談委員

氏名 牧田 力
住所 奥尻町字奥尻
電話番号 212163

よろしくお願ひします



青苗歯科診療所
所長

おおもり かず ゆき
大森 一幸さん
(32歳)

青苗歯科診療所に栃木県出身の大森一幸先生が着任しました。

先生は、平成3年東日本学園大学歯学部歯学科を卒業、東日本学園歯学部附属病院、北海道医療大学歯学部助手として勤務し、4月から青苗歯科診療所長として診療にあたっており「1人でも多くの皆さんの歯の健康を守るため頑張りたい」と意欲を燃やしています。



国保病院
内科医長

しぶ さ たかし
渋佐 隆さん
(46歳)



奥尻町国民健康保険病院に鈴木先生の後任として福島県出身の渋佐隆先生が着任しました。

先生は、昭和62年札幌医科大学医学部を卒業、札幌医科大学第3内科に在席しながら国立療養所帯広病院より市立室蘭総合病院内科に勤務し、特に呼吸器内科を得意とし、豊富な医学知識と臨床経験を持つ温厚で大変立派な方です。

4月から国保病院内科医長として診療にあたっており「町民の皆さんの健康を守るため頑張りたい」と意欲を燃やしています。

国の教育ローンのご案内

高校や大学・専門学校・各種学校などへ進学するための諸費用や、在学中の授業料・下宿代などお子様の教育に必要な資金を融資する公的制度として、低利な「国の教育ローン」がお役に立ちます。(海外学校への留学資金も可)

「融資」の概要

- ◆ご融資額 学生・生徒お1人につき200万円以内
- ◆利率 年2.5%(固定金利)
- ◆ご返済期間 8年以内。交通遺児家庭及び母子家庭の方については、1年の延長が可能です。
- ◆措置期間 在学期間以内で元金の措置ができます。
- ◆(ご返済期間に含まれます)
- ◆保証 (財)教育資金融資保証基金または保証人(1名以上)
- ◆ご返済方法 毎月元利均等返済、ボーナス月増額返済(ご融資額の2分の1位内)やステップ返済(ご返済を途中で増額するもの)もできます。

※ご相談先 国民金融公庫函館支店 教育ローン係
 ☎013812318291

不動産取得税について

不動産取得税は、土地や家屋を取得したときに1度だけ課税される道税です。

《納める人は…》

- 土地や家屋を売買・贈与・交換などによって所得した人
- 家屋を新築・増築により取得した人

《納める額は…》

- 取得した不動産の価格の4%の額です。ただし、住宅は3%の額です。

《不動産の価格とは…》

- 家屋を建築(新築・増改築)して取得した場合は、実際の建築費ではなく、固定資産評価基準により評価した価格をいいます。
- 土地や家屋を売買などにより取得した場合は、実際の購入価格ではなく、原則として市町村の固定資産台帳に登録されている価格をいいます。

《主な軽減措置は…》

- 住宅や住宅用土地などを取得した場合で一定の要件に該当するとき。
 - 公共事業のために土地や家屋を譲渡し、2年以内に代わりとなる不動産を取得したとき。
- ◇詳しいことについては、檜山支庁総務部税務課税係 ☎(01395)2-1010内線2327まで。



自動車税の納期限は

5月31日(月)です

自動車税は毎年納めていた
 だけ税金です。納期限内に納め
 ましょう。

納めていただく方は、4月
 1日現在で陸運支局に登録さ
 れている自動車の所有者です。

(ローンで購入した場合などで所有権が売り主にあるときは、買い主である使用者です) なお、納税には便利で確実な口座振替を利用しましょう。 詳しくは、檜山支庁総務部 税務課徴収係にお問い合わせください。

☎01395-2-11010
 内線2361)

ご存じですか? 検察審査会

検察審査会は、衆議院議員の選挙権を有する国民の中から「くじ」で選ばれた11人の検察審査員が、検察官が被疑者を裁判にかけなかった(これを「不起訴処分」といいます)ことによし悪しを審査するところです。

交通事故、詐欺等の犯罪の被害者が不起訴処分になったのは納得がいかないとして審査会に申立てがあったときなどに審査を始めます。

不起訴処分に納得できない場合には、遠慮なく検察審査会を利用してください。

検察審査会は、全国の主な裁判所の中にあり、申立てには費用は一切かからず、秘密は堅く守られます。

詳しくは、江差検察審査会事務局(☎01395-2-0174)へお問合せください。

国民年金保険料

5月分の納期限は5月31日です。

※忘れずに地区の婦人会か役場又は役場青苗支所に納めましょう。

5月は
 町 民 税 第1期
 の納める月です

※忘れずに納期までに納めましょう。
 ※納税には便利で確実な口座振替を。

▶ご協力◀
ありがとう
ございました

4月17日、町主催の春のクリーンアップ作戦」が約1,500人の積極的な町民のみなさんの参加により実施されました。

集めたゴミの多さに驚き、これからも町民1人1人のマナーの向上が大切だと感じました。

秋にもこの「クリーンアップ作戦」を実施しますので町民みなさんの参加をお願いします。

衛生保健所から

食中毒の予防IV

◎弁当・おにぎりの衛生

風薫る5月を迎えました。北海道では、本格的な行楽シーズンが始まります。行楽のお共には、今も昔もお弁当・おにぎりではないでしょうか。

そこで、今回は弁当・おにぎりについての注意事項を考えてみましょう。

弁当は時間がたってから食べるものだから普段の昼夜や夕食のように作ってすぐ食べるものと違い、より注意が必要です。

- 1、作る前や盛りつけ前には、きちんと手を洗いましょう。(基本です)
- 2、焼くものはしっかり焼き、煮るものはぐつぐつ煮立て、

材料の中にひそんだ細菌を殺してしまいましょう。昨晚煮込んだお鍋の中も夜の間に細菌が繁殖しているかもしれません。

- 3、充分冷ましてからフタをして、涼しい風通しのよいところで保管しましょう。おかずを熱いままでつめますと、お弁当箱の中が暖まり、充分な温度と湿度により、時間が経つほど細菌が繁殖しやすくなります。
- 4、手に傷がある場合は、素手でおにぎりは握らないようにしましょう。手の傷には黄色ブドウ球菌(毒素を産出する食中毒菌)が数多くいて、手洗いを充分にしても完全に取り除くことはできません。

- 5、生モノはできれば避けたいものです。(つづく)

■老■齡■基■礎■年■金■



老齡基礎年金は、昭和61年4月1日において60歳未満の方に適用され、保険料を納めた期間(保険料免除期間を含む)が25年以上ある人が原則として65歳に達したときに受けられる年金です。

●年金を受けるために必要な期間

- ①国民年金保険料を納めた期間
 - ②国民年金保険料の免除を受けた期間
 - ③任意加入できる人が任意加入しなかった期間など(「カラ期間」)ー合算対象期間ー
 - ④昭和36年4月以降の厚生年金共済組合の加入期間
 - ⑤第3号被保険者期間
- これらを合計して、原則として25年以上の期間が必要です。

※ 中国残留邦人等には特例措置が設けられています。

●計 算 式

$$804,200円 \times \frac{\text{保険料を納めた月数} + \text{保険料を免除された月数} \times \frac{1}{2}}{\text{加入可能年数} \times 12(\text{月})}$$

カラ期間とは?。ー合算対象期間ー

昭和36年4月以降で20歳から60歳になるまでの間に国民年金に任意加入しなかった期間などで、必要年数に達しているかどうかをみるときは算入されますが、年金額の算定基礎とはならない期間をいいます。

- ①会社員の被扶養配偶者(昭和61年3月まで)
- ②学生(平成3年3月まで)
- ③厚生年金の脱退手当金を受給した期間
- ④日本人で外国に居住していた期間

●年 金 額

80万4,200円

保険料の未納や免除、カラ期間などがあるときは、その期間により減額されます。



お元氣ですか社協です

奥尻町社会福祉協議会

平成11年度事業計画につきまして、過般3月30日社協評議員委員会におきまして承認されましたので、その概要をお知らせいたします。

基本方針

奥尻町における65歳以上の人口比率は、平成10年10月現在21・0%に達しており、高齢化は現在も進んでおります。平成12年に導入される介護保険制度により、福祉サービスは大きく変化し、新たな体制づくりを考えていかなければなりません。社協は在宅福祉サービスの充実はもちろんのこと、地域の住民に福祉に対する理解をもっと高めて地域に住む方々のあたたかい助けをかり要援護者を見守り、各



関係機関との連携を密にし、行政と地域の間にある中核的役割を果たして、よりよい福祉サービスの推進に努めます。

事業の概要

- 1、地域活動の推進
 - (1) 町民組織活動の推進
 - (2) 地域福祉実践計画の実施
- 2、低所得者福祉活動の推進
 - (1) 歳末たすけあい活動の実施
 - (2) 生活福祉資金の活用
- 3、児童福祉活動の推進
 - (1) 児童福祉施設への慰問
 - (2) 地域子供会に対する助成
- 4、老人福祉活動の推進
 - (1) ホームヘルプサービス事業の効率的実施
 - (2) 老人福祉施設への慰問及び協力
 - (3) 老人クラブへの助成
 - (4) 老人スポーツ大会等への協力
 - (5) 特別生活福祉資金の貸付
 - (6) 在宅福祉への対応
- 5、母子福祉活動の推進
 - (1) 母子会活動への助成
 - (2) 母子福祉の推進

- 6、心身障害者福祉の推進
 - (1) 身障福祉協会活動に対する助成
 - (2) 身障生活福祉資金の活用
 - (3) 特別生活資金の貸付
 - (4) ふれあいの場の拡大
- 7、保護司会活動への協力
 - (1) 保護司会への助成
- 8、戦没者遺族福祉活動
 - (1) 遺族会に対する助成
- 9、社会奉仕活動の推進
 - (1) 環境美化運動への協力
 - (2) リサイクル運動への協力
 - (3) 安全の確保
- 10、研修の推進
 - (1) 社会福祉大会及び各研修会への参加
- 11、広報活動の推進
 - (1) 社会福祉協議会活動の広報
- 12、調査活動の推進
 - (1) 各種福祉ニーズの調査
- (4) 赤い羽根共同募金運動への協力
- (5) 心配ごと相談所の開設
- (6) ボランティア活動の組織強化

特別養護老人ホーム 「おくしり荘」から

○花祭り

4月8日、お釈迦様誕生の花祭りに日潮寺の住職をお迎えし厳粛にとり行われました。読経の流れの中を、1人1人祭壇中央に安置されている花見堂へ進み手を合わせ甘茶をかけて礼拝しました。その後、天上点我唯我独尊、人の生命の尊さについてご法話がなされました。ホーム内は、春のやわらかい日差しに満ち、

清々し気持ちにすつまれ良い1日となりました。

○不在者投票

4月11日、北海道知事・北海道議会議員選挙があり、当施設では7日に不在者投票を行いました。「これからの福祉を考えてくれる人へ」とそれぞれの思いを込め、投票していた様子でした。



花祭りの様子

○寄付・寄贈

飛山 義雄様 増川 良定様
紀伊国 哲様 近藤 侃様
桜屋敷 長吉様

宝くじの収益金は、私たちの街の公共事業に役立てられています。

発売期間 5月17日(月)～6月4日(金)

1等 2億円 74本
1等の前後賞 5,000万円 148本
1等の組違い賞 10万円 7,326本
2等 1,000万円 185本
3等 100万円 1,850本
以下6等まで

抽せん日：6月15日(火)

ドリームジャンボ宝くじは通信販売でもお求めになれます。どうぞご利用下さい。

1枚300円
お問い合わせ先 宝くじ照合センター 03-3596-3771
※全国郵便局及び12指定郵便局

今月のカレンダー

| | |
|--------|--------------------------------------|
| 2日(日) | 八十八夜 |
| 3日(祝) | 憲法記念日 |
| 4日(祝) | 法定休日 |
| 5日(祝) | こどもの日 |
| 6日(木) | 立夏 |
| 7日(金) | 奥尻町議会第2回臨時会 |
| 8日(土) | 循環器内科診療 家族ふれあいフィッ ング大会 |
| 9日(日) | 母の日 |
| 10日(月) | 交通安全住民総決起大 会 |
| 11日(火) | 神威脇温泉健康相談 春の全国交通安全運動 20日 |
| 12日(水) | 予防接種【三種混合・ 麻しん・風しん】(母 子健康センター) |
| 13日(木) | 耳鼻咽喉科診療 14日 乳児健診 |
| 14日(金) | 眼科診療 |
| 17日(月) | 健康教室 |
| 18日(火) | 結核定期外検診 21日 |
| 22日(土) | 教育長杯グラウンドゴル フ大会 |
| 23日(日) | 奥尻中学校体育祭 |
| 24日(月) | ツベルクリン反応検査 25日 |
| 26日(火) | 産婦人科診療 25日 ツバルクリン判定・B CG 27日 |
| 27日(水) | 栄養教室 |
| 28日(木) | ふれあいグリーンクラ ンペーン |
| 28日(金) | 子宮がん検診(青苗新 生ホール・29日母子健 康センター) |
| 30日(日) | 奥尻小学校運動会・青 苗中学校体育祭 |

※町内行事の日程は、変更になる場合がございますのでご了承ください。

よろこび
かなしみ



お誕生

おなまえ 保護者 住所

小嶋 春亜 学 字宮津
東山 琉起 満 字松江



ご結婚

夫の名 妻の名 住所

奥澤孝喜 手塚雅子 字青苗



「夏福を
お祈りします」

| | | |
|-------|-----|-----|
| おなまえ | 年齢 | 住所 |
| 村田 志郎 | 74歳 | 字奥尻 |
| 水野 キリ | 90歳 | 字稲穂 |



5月の航空機運行時刻表



| | |
|--------------|---------------------------|
| 函館 ~ 奥尻 ~ 函館 | |
| 1便 | 9:45→10:25 / 10:45→11:20 |
| 2便 | 13:15→13:55 / 14:15→14:50 |
| 3便 | 15:35→16:15 / 16:35→17:10 |

わが家の
★アイドル★



田中 一成さん(字奥尻)の
なぎ
長男 **凪** くん (1歳8ヶ月)

～両親からのメッセージ～
優しい子になって下さい

町の人口・世帯

住民基本台帳 3月末現在

| | | |
|---|---------|-------|
| 男 | 2,122人 | (-36) |
| 女 | 1,967人 | (-46) |
| 計 | 4,089人 | (-82) |
| | 1,717世帯 | (-30) |

()は前月末比較増減

編集後記

5月に入りポカポカ陽気の空の下、休日には釣りやハイキングなどに出掛ける方が多くなることと思います。その際は、事故やケガにくれぐれも注意し、楽しいレジャーにしてください。

紙面の都合上、4月25日に行われた「町議会議員選挙」の開票結果は次号への掲載となりますのでご了承願います。また、「わが家のアイドル」自慢の写真をどしどしお寄せ下さい。

(広報統計係)