

世がよいあう幸の島：みんなの

広報

おくの



2006
November
No. 464



多彩な芸能、文化を満喫

奥尻町文化協会（会長・川尻民雄）主催の「奥尻町総合文化祭」が、10月21・22日の2日間にわたって海洋研修センターで開催されました。文化祭では、個人や団体からの数多くの作品展示をはじめ、茶道なども行われました。

また、奥尻高等学校生徒や奥尻吹奏楽団による吹奏楽、奥尻中学校生徒による奥尻祈漁太鼓、町民コーラスによる合唱、大正琴、舞踊などの多彩な芸能発表も披露され、詰め掛けた観客を魅了するとともに、「奥尻の文化の秋」を満喫していました。

【写真は、奥尻中学校「奥尻祈漁太鼓同好会」による「奥尻祈漁太鼓」の演奏の様子】

奥尻町の機構改革

■ 産業建設課 ■

新 係 名	旧 課 ・ 係 名
管 理 係	財 税 課 管 財 係 (一部) 建設水道課土木管理係(一部)
水 産 係	水 産 農 林 課 水 産 係 水 産 農 林 課 港 政 係
農 林 係	水 産 農 林 課 農 務 係 水 産 農 林 課 林 務 係
商工観光係	企画観光課商工観光係 企画観光課町民交通係(一部)
建 設 係	建設水道課土木管理係(一部) 建設水道課技術係
水 道 係	建設水道課水道係 建設水道課下水道係

■ 企業管理課 ■

新 係 名	旧 課 ・ 係 名
バスグループ	交通対策課運行係
自動車整備グループ	交通対策課整備係
発電グループ	発 電 課 発 電 係

■ 奥尻空港管理事務所 ■

新 係 名	旧 課 ・ 係 名
空港管理グループ	空港管理事務所管理係 空港管理事務所運航係

■ 環境センター ■

新 係 名	旧 課 ・ 係 名
環境グループ	環 境 セ ン タ ー 管 理 係

町では、「行財政改革実行プラン」の一環として、平成18年10月1日付で機構改革を施行しましたので、新しくなった課・係名と旧課・係名をご紹介します。

なお、この機構改革に伴い、各課・係の業務内容や窓口、人員配置等で一部変更となったものがありますので、役場へ来られる方のご連絡される方は、お間違えのないようご利用ください。

■ 総 務 課 ■

新 係 名	旧 課 ・ 係 名
総 務 係	総 務 課 総 務 係
財 政 係	財 税 課 財 政 係
管 財 係	総 務 課 職 員 厚 生 係 財 税 課 管 財 係 (一部)
情報サービス係	総 務 課 広 報 統 計 係 企画観光課町民交通係(一部)
政策推進係	総 務 課 行 政 改 革 推 進 係 企画観光課企画振興係

■ 住 民 課 ■

新 係 名	旧 課 ・ 係 名
税務保険係	財 税 課 税 務 係 保健福祉課国保医療係
住民福祉係	保健福祉課福祉年金係 保健福祉課戸籍係
住民生活係	企画観光課町民交通係(一部) 保健福祉課生活環境係
保健指導係	保健福祉課保健指導係
介 護 係	保健福祉課介護保険係 保健福祉課介護支援係

※ 「あわび種苗育成センター」「青苗支所」「出納室」「教育委員会」「国保病院」については従来どおり変更がありません。

「奥尻町の機構改革」については
奥尻町のホームページ
<http://www.town.okushiri.lg.jp>

でもご覧いただけます。

機構改革に関する詳しいお問い合わせ先

奥尻町役場 総務課政策推進係

電話：01397-2-3403 (直通) または 01397-2-3111 (内線115)

奥尻町の人事異動

町では、平成18年10月1日付で人事異動を行いましたので、異動となった職員名と発令前後の役職をご紹介します。

■課長・参事■

氏名	発令後	発令前
竹田 彰	住民課長兼自治振興会館館長兼社会福祉館館長	建設水道課長
佐藤 仁	産業建設課長兼神威脇生活改善センター館長	空港管理事務所長
工藤 勇	企業管理課長	企画観光課長兼自治振興会館館長
紀伊国 宣男	空港管理事務所長	建設水道課主幹兼水道係長
後藤 巖	総務課参事（財政・政策推進担当）	財税課長兼財政係長
吉澤 利和	住民課参事（保健指導・介護担当）兼在宅介護支援センター長兼居宅介護支援事業所長	保健福祉課長兼在宅介護支援センター長兼居宅介護支援事業所長兼社会福祉館館長
田中 敦詞	産業建設課参事（産業担当）兼あわび種苗育成センター所長兼管理係長兼農業委員会事務局長	水産農林課長兼あわび種苗育成センター所長兼管理係長兼農業委員会事務局長兼神威脇生活改善センター館長
工藤 光穂	企業管理課参事（整備担当）	交通対策課長
柴野 憲司	企業管理課参事（発電担当）	発電課長
小山 和恭	住民課参事（税務保険担当）	財税課参事（税務担当）

■主 幹■

氏名	発令後	発令前
新谷 順二	総務課総務主幹兼管財主幹	総務課長補佐兼総務係長
木村 孝義	総務課情報サービス主幹	総務課主幹兼広報統計係長
長崎 武巳	総務課政策推進主幹	企画観光課主幹兼企画振興係長
佐藤 俊一	住民課税務保険主幹	財税課主幹（税務担当）
三浦 成一	住民課税務保険主幹	保健福祉課主幹兼国保医療係長
佐藤 三重子	住民課住民福祉主幹	保健福祉課主幹兼戸籍係長
松塚 文子	住民課保健指導主幹兼介護主幹	保健福祉課主幹兼介護支援係長
安本 勝廣	産業建設課管理主幹兼建設技術主幹	建設水道課長補佐
小山内 政悦	産業建設課建設技術主幹兼管理主幹兼水道主幹	建設水道課技術主幹兼土木管理係長
片石 裕文	産業建設課建設技術主幹兼管理主幹	建設水道課技術主幹兼技術係長
鷹原 哲夫	産業建設課水産主幹	水産農林課主幹兼港政係長
松川 博俊	産業建設課農林主幹兼農業委員会事務局次長	水産農林課主幹兼農務係長兼農業委員会事務局次長
成田 英利	企業管理課自動車整備グループリーダー	交通対策課主幹（整備担当）
松田 雅樹	企業管理課発電グループリーダー	発電課主幹
白田 満	環境センター環境グループリーダー	環境センター主幹兼管理係長
松川 治樹	空港管理事務所空港管理グループリーダー	空港管理事務所次長

■係長・主査■

氏名	発令後	発令前
佐野 栄一	総務課情報サービス係長	企画観光課町民交通係長
杉山 静治	総務課政策推進係長	総務課行政改革推進係長
横田 こずえ	総務課総務係主査兼管財係主査	総務課総務係主査兼職員厚生係主査
工藤 譲	総務課管財係主査	財税課管財係主査
紺谷 吉伸	住民課税務保険係長	財税課税務係長
宮崎 修一郎	住民課税務保険係主査	財税課税務係主査
紀伊国 美恵子	住民課住民福祉係長兼住民生活係長	保険福祉課生活環境係長
鷹原 志保	住民課保健指導係長	保健福祉課保健指導係長
阿部 元大	住民課介護係長	保健福祉課介護保険係長
小倉 こずえ	住民課居宅介護支援事業所主任介護支援専門員	保健福祉課居宅介護支援事業所主任介護支援専門員
安藤 寛	産業建設課管理係長	財税課管財係長
田口 ゆきえ	産業建設課建設係長兼管理課係主査	保健福祉課福祉年金係長
桜花 幸久	産業建設課水産係長	水産農林課水産係長
青坂 幸男	産業建設課農林係長	水産農林課林務係長
羽立 仁	産業建設課農林係主査	水産農林課農務係主査
満島 章	産業建設課商工観光係長	企画観光課商工観光係長
青木 陽一	産業建設課水道係長	建設水道課下水道係長
道下 耕一	企業管理課バスグループサブリーダー	交通対策課運行係長
藤谷 英世	企業管理課バスグループ主査	交通対策課運行係主査
山下 準一	企業管理課バスグループ主査	交通対策課運行係主査
野口 整一	企業管理課バスグループ主査	交通対策課運行係主査
小山内 博生	企業管理課バスグループ主査	交通対策課運行係主査
枝松 寛次	企業管理課自動車整備グループサブリーダー兼自動車検査員	交通対策課整備係長兼自動車検査員
大谷 敏明	企業管理課自動車整備グループ主査兼自動車検査員	交通対策課整備主査兼自動車検査員
星山 勝義	企業管理課自動車整備グループ主査兼自動車検査員	交通対策課整備主査兼自動車検査員
田中正美	企業管理課自動車整備グループ主査	交通対策課整備主査
中野 清美	企業管理課自動車整備グループ主査	交通対策課整備主査
小黑 孝昭	企業管理課発電グループサブリーダー	発電課発電係長
石岡 正光	企業管理課発電グループ主査	発電課発電係主査
阿部 和郎	空港管理事務所空港管理グループサブリーダー	空港管理事務所管理係長
元木 紀久子	空港管理事務所空港管理グループサブリーダー	空港管理事務所運航係長
深瀬 洋治	空港管理事務所空港管理グループ主査	空港管理事務所管理係主査

「奥尻町の人事異動」については
奥尻町のホームページ
<http://www.town.okushiri.lg.jp>
でもご覧いただけます。

■ 係 ■

氏 名	発 令 後	発 令 前
千 場 洋 介	総務課総務係兼管財係	総務課総務係兼職員厚生係
石 川 和 男	総務課総務係兼情報サービス係	総務課総務係兼広報統計係
矢 部 祥 子	総務課管財係兼情報サービス係	総務課付
千 田 剛	総務課財政係	財税課財政係
小 柳 透	住民課税務保険係	保健福祉課国保医療係兼生活環境係
久 保 克 博	住民課住民福祉係兼住民生活係	保健福祉課福祉年金係
井 田 憲 太	住民課住民福祉係	保健福祉課戸籍係
大須田 直 哉	住民課住民生活係	企画観光課企画振興係兼町民交通係
佐々木 美智子	住民課保健指導係保健師	保健福祉課保健指導係保健師
工 藤 真 也	住民課保健指導係保健師	保健福祉課保健指導係保健師
小 柳 みのり	住民課介護係兼在宅介護支援センター保健師	保健福祉課介護保険係保健師
千 田 真紀子	住民課介護係兼在宅介護支援センター保健師	保健福祉課介護支援係保健師
高 橋 寿 雄	住民課介護係兼在宅介護支援センター介護福祉士	保健福祉課介護支援係兼介護保険係介護福祉士
松 前 敏 男	住民課居宅介護支援事業所介護支援専門員	保健福祉課居宅介護支援事業所介護支援専門員
木 下 広	産業建設課建設係兼管理係	建設水道課技術係兼土木管理係
西 村 三 雪	産業建設課水産係	水産農林課水産係
成 田 圭一郎	産業建設課水産係	水産農林課水産係兼港政係
坪 谷 充 伸	産業建設課農林係	水産農林課農務係兼林務係
工 藤 大 介	産業建設課商工観光係	企画観光課商工観光係
工 藤 学	産業建設課水道係	建設水道課水道係兼下水道係
松 川 公 洋	企業管理課バスグループ	交通対策課運行係
逸 見 信 彦	企業管理課自動車整備グループ	交通対策課整備係
佐 藤 怜 子	企業管理課自動車整備グループ	出納室出納係
寅 尾 伸 裕	企業管理課自動車整備グループ (準職員)	交通対策課整備係 (準職員)
上 野 義 明	企業管理課自動車整備グループ (準職員)	交通対策課整備係 (準職員)
中 村 步	企業管理課発電グループ	発電課発電係
新 谷 信 義	企業管理課発電グループ	発電課発電係
廣 川 亮 介	企業管理課発電グループ	発電課発電係
安 達 寛	環境センター環境グループ	環境センター管理係
佐 野 健 一	環境センター環境グループ	環境センター管理係
奥 澤 孝 喜	環境センター環境グループ (新採用)	環境センター管理係 (準職員)
末 廣 晃 教	空港管理事務所空港管理グループ	空港管理事務所運航係兼管理係
羽 立 典 子	空港管理事務所空港管理グループ	空港管理事務所運航係兼管理係
大 盛 奈津子	出納室出納係	建設水道課土木管理係

■これからストーブなどの使用が多くなりますが、火の取り扱いには十分注意し、火災を起こさないよう心がけましょう

10月1日付で機構改革、人事異動

奥尻町の新体制です

町では「行財政改革実行プラン」の一環として、平成18年10月1日付で機構改革を施行し、それに伴う人事異動を行いましたので、今月号では、新体制となった奥尻町役場の

機構図と担当職員名をご紹介します。
豊かで住みよい町づくりを目指し、和町町長はじめ職員一同努力してまいりますので、今後とも町民みなさんのご理解とご協力をお願い致します。

新採用者

ようこそ
お楽しみします

奥尻町では、平成18年10月1日付で次のとおり新採用しましたのでご紹介します。
※（ ）内は発令の職名
【新採用】
▼奥澤 孝喜さん（環境センター環境グループ）

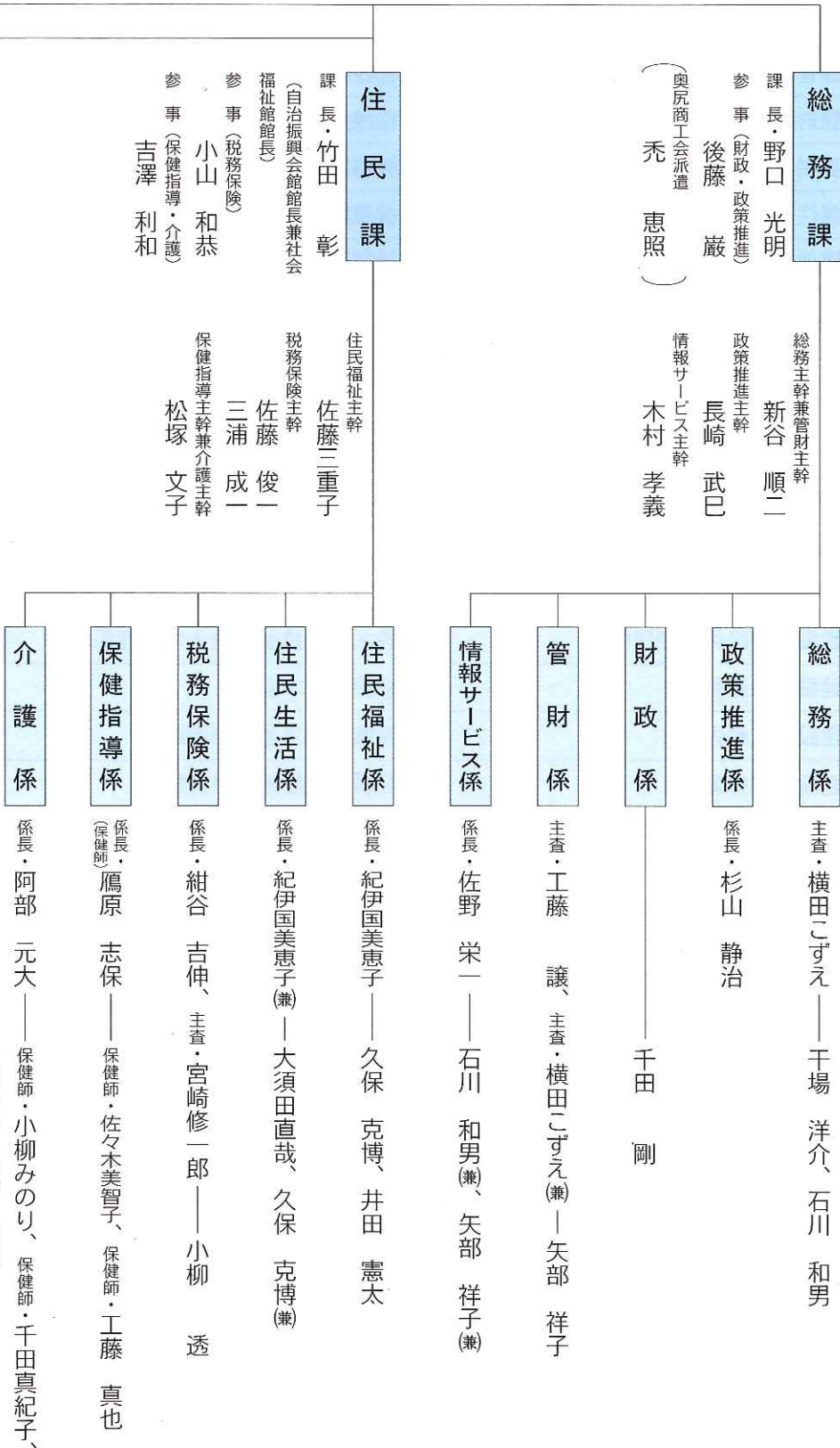

町長

奥尻町長 和田良司

所長・田中 敦詞(兼)

あわび種育苗成センター

管理係

係長・田中 敦詞(兼) 道下一 嗣

産業建設課

課長・佐藤 仁
(神威脳生活改善センター館長)
参事(産業) 田中 敦詞

管理主幹兼建設技術主幹

安本 勝廣

水産主幹

鴈原 哲夫

農林主幹

松川 博俊

建設技術主幹兼管理主幹兼水産主幹

小山内政悦

建設技術主幹兼管理主幹

片石 裕文

管理係

係長・安藤 寛、主査・田口ゆきえ(兼) 木下 広(兼)

水産係

係長・桜花 幸久 西村 三雪、成田圭一郎

農林係

係長・青坂 幸男、主査・羽立 仁 坪谷 充伸

商工観光係

係長・満島 章 工藤 大介

建設係

係長・田口ゆきえ 木下 広

水道係

係長・青木 陽一 工藤 学

所長・吉澤 利和(兼)

居宅介護支援事業所

主任介護支援専門員・小倉こずえ 介護支援専門員・松前 敏男

所長・吉澤 利和(兼)

在宅介護支援センター

保健師・小柳みのり(兼)、保健師・千田真紀子(兼)、
介護福祉士・高橋 寿雄(兼)

東風泊保育所

総括主任保育士・西村 照美、主任保育士・菊地 三代、主任保育士・高田 敏絵

(次ページへ続く)

事務兼掌者・町長

収入役

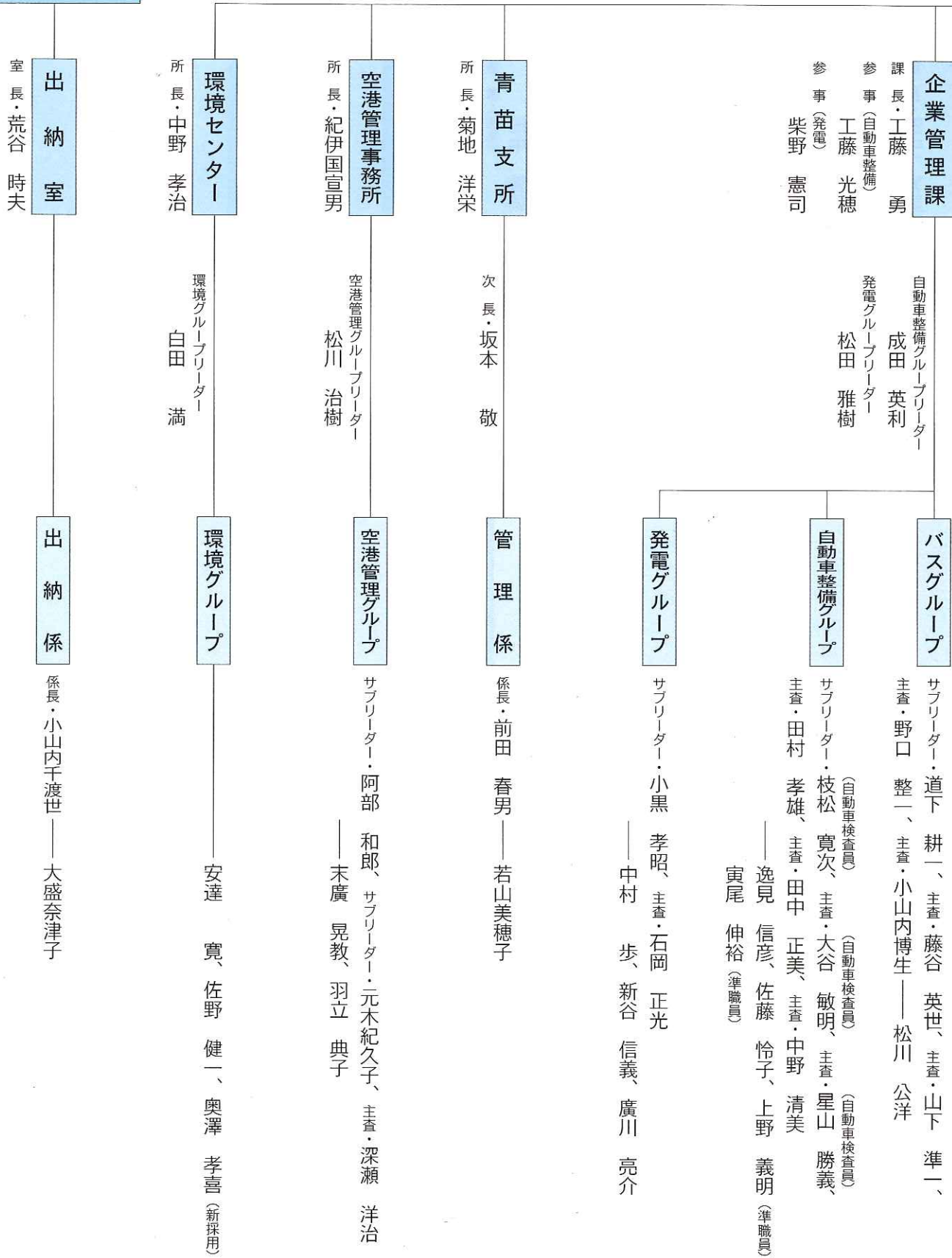

新教育長に石島

孝司氏



前奥尻町教育委員会教育長の佐々木利子氏の平成18年9月30日付での任期満了に伴い、10月23日付で新教育長に石島孝司氏が選任されましたので、石島氏の略歴をご紹介します。

略歴

- 生年月日 昭和23年3月1日(満58歳)
- 出身地 北斗市(旧大野町)
- 最終学歴 神奈川大学法学部卒業
- 経歴 昭和46年北海道教育庁就職、大野農業高等学校勤務、49年実習船管理局、

55年、胆振教育局、60年、社会教育課、社会教育課、63年、管理部総務課、平成2年、釧路教育局企画管理課総務係長、5年、企画管理部教職員課主査、7年、企画管理部総務課主査、8年、生涯学習部文化課芸術文化係長、9年、企画総務部教育政策室教育政策係長、10年、生涯学習部文化課主幹(北海道文化財団派遣)、12年、企画総務部教職員課主幹、14年、根室教育局次長兼主幹、17年、北海道立理科教育センター所長

抱負

「この度、教育長に就任しました石島孝司です。少子高齢化など教育行政を取り巻く社会の状況、とりわけ児童・生徒の生活環境は大きく変化してきております。また、昨今の教育課題を考へるとき、教育長の責任の重さをひしひしと感じているところです。『ふるさとに学ぶ』を基本とした奥尻町教育の充実・発展のため、もとより微力ですが頑張りたいと思いますので、どうぞよろしくお願い致します」

教育長

石島 孝司

〔教育委員会〕

〔その他の事務局〕

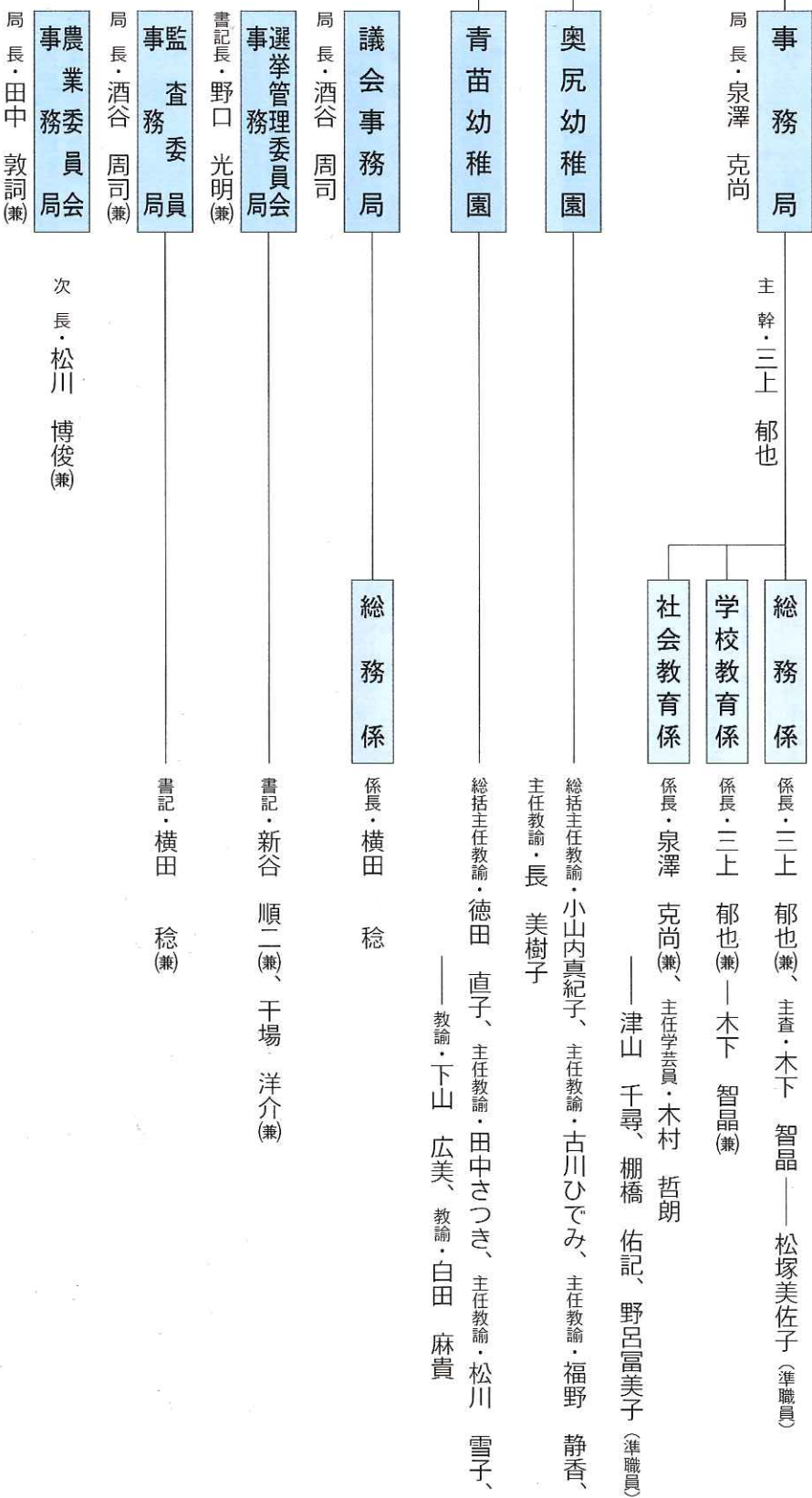

〔国民健康保険病院〕

病院長

泉里 允勇

副院長

柴田 正、小芝 章剛

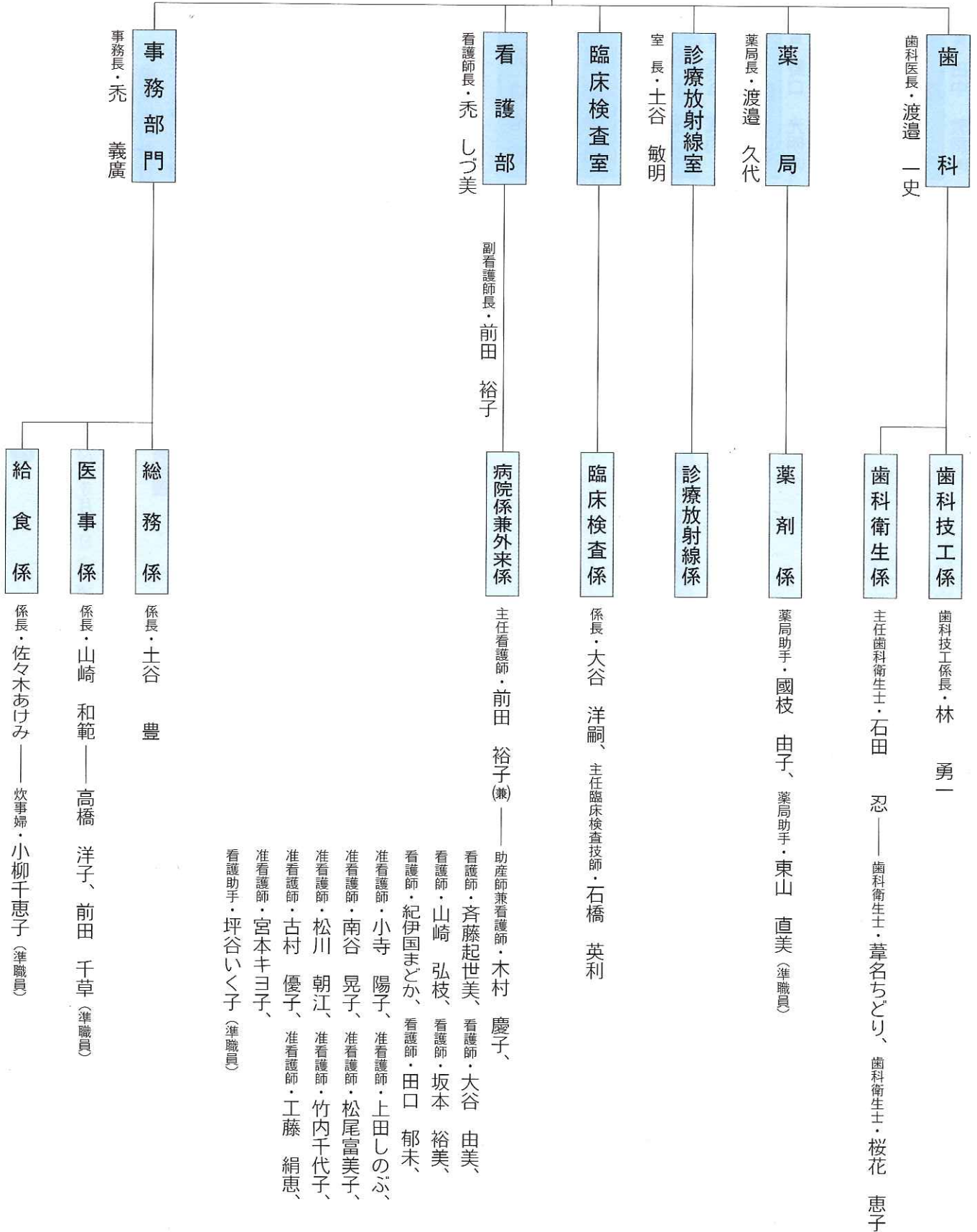

役場のダイヤルイン変更

奥尻町では、平成18年10月1日付での機構改革施行に伴い、4月17日から導入していた役場本庁舎内及び議会事務局内の「ダイヤルイン」電話の

番号を変更しました。

このダイヤルインは、役場に用件があって電話をされる場合、今までのように代表電話（☎2-3111）を通さなくても、直接用件のある課や係に電話することができ、町民の利便性と行政サービス、経費削減等が図られるものです。

機構改革に伴う新しい各課・係のダイヤルイン電話の番号は次のとおりです。

なお、今までどおり代表電話も使用できますが、なるべく担当課に直接つながるダイヤルインをご利用くださるようお願いいたします。

奥尻町役場電話番号

○市外局番（すべての電話番号） 01397

課名	係名	事務内容	ダイヤルイン電話番号
総務課	総務係	町の全般的な行政、条例、選挙等に関すること	2-3401
	管財係	庁舎、物品購入、職員の福利厚生等に関すること	
	情報サービス係	広報、統計、情報、防災、交通安全等に関すること	2-3402
	政策推進係	重要施策、企画、合併、行政改革等に関すること	2-3403
	財政係	町財政の計画、予算の施行、交付税等に関すること	
住民課	住民福祉係	福祉事業、保育所、国民年金、戸籍等に関すること	2-3404
	住民生活係	町内会、生活環境、衛生、公害対策等に関すること	
	税務保険係	税金、国民健康保険、老人保健医療等に関すること	2-3406(保険) 2-3407(税務)
	保健指導係、介護係及び在宅介護支援センター、居宅介護支援事業所は保健福祉センター内（2-3381）、東風泊保育所（2-2380）		
出納室	出納係	町の会計出納事務等に関すること	2-3405
産業建設課	管理係	町有財産、公営住宅、町道除雪、用地等に関すること	2-3408 (観光専用電話は 2-2351)
	商工観光係	商業・工業・観光業行政、温泉、労働等に関すること	
	建設係	土木工事、建築、道路整備、住宅対策等に関すること	
	水道係	上水道、下水道、水道組合、集落排水等に関すること	2-3409
	水産係	水産業行政、海難、漁船、漁港、港湾等に関すること	2-3410
	あわび種苗育成センターの管理係はあわび種苗育成センター内（3-2911）		
	農林係	農業・畜産業・林業行政、治山、緑化等に関すること	2-3411
議会事務局	総務係	奥尻町議会に関すること	2-3412
企業管理課	バスグループ（2-4111）、自動車整備グループ（2-2352）、発電グループ（2-2301）		
青苗支所	管理係は青苗支所内（3-2321）		
空港管理事務所	空港管理グループは空港管理事務所内（3-2153）		
環境センター	環境グループは環境センター内（3-2747）		
教育委員会	総務係、学校教育係、社会教育係は海洋研修センター・教育委員会内（2-3890）、奥尻幼稚園（2-2080）、青苗幼稚園（3-2105）、奥尻島津波館（3-1811）		
国保病院	2-3151		

※平成18年10月1日現在、 がダイヤルイン電話番号

※各係の配列は電話番号順で配列しており、組織上の係の配列順とは一部一致していない

代表ファックス 2-3445

■最近、ゴミの収集で分別せずに出しているものが一部で見受けられます。ごみはきちんと分別してから出しましょう

☆有名な「でんすけすいか」が 実ったぞ〜!! …増子鉄三さんの畑で1千855万円?



まちの話題あれこれ

増子鉄三さん(82歳・宇青苗)の畑で、上川郡当麻町の特産品として有名な「でんすけすいか」の同種が収穫されました。

この「でんすけすいか」は、昭和59年に当麻町の農協青年部が一村一品運動として導入し、度重なる失敗や試行錯誤の末、過去に数々の受賞を積み重ねながら今年3月には「第35回日本農業賞」(大賞)を受賞し、6月の初競りでは過去最高の初出荷ご祝儀価格一玉53万円の破格値をつけるなど、当麻町の高級ブランドスイカとして有名となったものです。

見た目は黒色に近い濃緑色の皮で縞模様がなく、果肉はシャキシャキとした歯ざわりがたまらなく、従来スイカよりも甘みがあるのが特徴で、食べて美味しく、日持ちもよく、当麻町の特産品として贈って喜ばれる高級ギフトとしても有名になりました。

このネーミングは、誰にでも親しまれる商品名をとの考えから、ユニークな演技で人気があった今は亡き喜劇俳優の大宮敏光さん(舞台名が「デン助」)にあやかって名づけられ、また、当時は水田の転作が始まった時代で、稲の代わりにスイカを植えて「田を助ける」という意味の「田助」の二つの由来があったことから「でんすけすいか」と命名され、平成元年に特許庁に商標登録されました。

つまり、「でんすけすいか」は、当麻町産のスイカだけに認められた商品名で、同じ品種のスイカを別の土地で作ると呼び名が変わったり、通称は「ダイナマイトスイカ」とも呼ばれる品種です。増子さんは水田やトマト栽培などを営むかたわら、今年5月に地元商店の店頭に並んだ「でんすけ」と書かれたスイカの苗を見つけ、その名前が珍しそうなので3本購入し、興味津々で自分の畑に植えました。

もともと増子さんはスイカ栽培の経験もあり、早朝5時30分と夕方5時30分の一日2回の定時刻に、約8リットルの水撒きを約1ヵ月間毎日欠かさず続けた結果、その



増子鉄三さんとスイカ

努力の成果として9月初旬から中旬にかけて大小計35個のスイカが見事に実りました。

増子さんの同業者や知人でもこの苗を購入して植えた方がいるようですが、35個もの多量のスイカを収穫できたのは増子さんだけだそうです。

増子さんは、そのスイカを収穫するたびに「縞模様がなくて珍しいスイカだ。食ってもうまい」といながら隣近所や知人に無料で配ってきたそうで、取材したこの日も米岡地区の土井吉雄さん宅に届けられ、高さ約30センチ、周囲約90センチ、重量は何と11.3キログラムもある大きなスイカを、土井さんの妻の桂子さんが割ってみると中身は真っ赤で、「シャキヤキして美味しいスイカだ」と食べた方みんなが口をそろえたようにいって、とても好評でした。

当麻町の「でんすけすいか」が初競りで53万円の値がついたことを増子さんにお話すると「じゃあワシの畑のは35個だから…1千855万円にもなるのがあ」と驚いた様子でしたが、「そうはならない」と説明すると大爆笑していました。

この当麻町でいう「でんすけすいか」は肥大性が強い品種のため、空洞発生の弱点があるので高い栽培管理技術が必要とされますが、増子さんは「そんなに有名で高級なスイカと同じものが、ワシの畑でこんなに多く収穫できるとは思わなかった。でも有名だろうが高級だろうが、栽培の技術が難しかろうが、ワシはうまいスイカが実ればそれで満足じゃ。これからもずっと栽培を続けていきたい」と笑顔で語っていました。



土井桂子さんがスイカを割ると…

スイカの豆知識

スイカは、キュウリやメロン、カボチャなどと同じウリ科の植物で、大玉スイカと小玉スイカに大別されます。果皮は多くの方が思い浮かべる緑色に黒色の縞模様のもや、「でんすけすいか」のように濃緑色で縞模様がなくてあります。果肉は赤色や黄色で、成分は90パーセント以上が水分、残り10パーセント近くが糖分です。スイカの原産地はアフリカ中部の砂漠地帯といわれ、日本に伝えられたのは江戸時代です。本格的に栽培されるようになったのは明治から大正時代にかけてで、現在は全国各地で栽培されています。

●おいしいスイカの選び方

おいしいスイカの選び方は、軽くたたいたときの音の手応えで中身の状態を判断できます。「ボンボン」という音はちょうど食べごろのサインで、実が熟しきっていると「ポテポテ」という鈍い音がし、反対に早熟だと「ピンピン」という高い音がします。

●スイカの栄養

果汁にはカリウムやシトルリンが含まれていて利尿作用があります。その作用は体のむくみを改善してくれるほか尿と一緒に余分な塩分を排泄してくれることから、高血圧や動脈硬化、膀胱炎、腎炎にも効果があるといわれています。また、果糖はエネルギー転換が速く、夏の厳しい暑さで疲れた体を癒す即効性があります。種には解熱作用があり、熱さましに用いられているほか、果汁と同じく尿の出をよくする効果があり、昔から腎臓病の妙薬として知られています。

●おいしいスイカの食べ方

スイカは冷やして食べると食感がよくなり、果糖は冷やすと甘くなる性質があるため甘みも増します。また、塩をふって食べても甘みが増します。

●スイカは夏の風物詩

夏といえば「スイカ割り」を連想される方が多いでしょう。昔はスイカの皮に目や鼻をあげ、中に口ウソクを立てて「ちょうちん」をつくる遊びもあったようです。夏の代名詞「スイカ」ですが、俳句の世界では「西瓜(スイカ)の花」は夏の季語、「西瓜」は秋の季語になります。

★奥尻特産品を東京で直売

★わが家のアイドル★

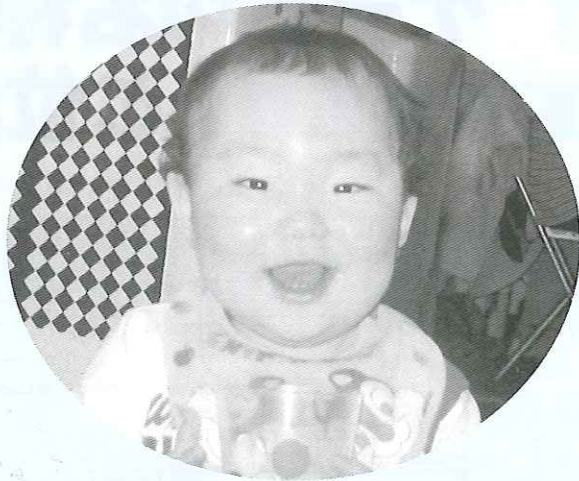

佐藤 啓太さん (字奥尻) の

こ 心 和 ちゃん (1歳2ヵ月)

～両親からのメッセージ～
健やかに育ってくださいね♡



…初の常設アンテナショップがオープン

奥尻町の特産品が東京でいつでもたべられる!?
東京都板橋区の商店街に、奥尻町の水産加工品や野菜をはじめ、マグロで有名な静岡焼津市、そばや野菜が売物の群馬県みなかみ市など、全国自治体6市町が出店する「アンテナショップ」が、9月15日からオープンしました。

奥尻町では、首都圏への地場産品の流通拡大を目指した「観光アンテナショップ事業」の展開について、奥尻町出身者やゆかりの方々で組織する「東京奥尻島人会」(会長・岩藤毘、会員約380名)に協力を求め、平成17年度の同会総会で了承されていました。

同会の会員が故郷・奥尻町のために何とか手助けしようと思いつき活動中、時を同じくして東部東上線・上板橋前の「上板橋南口銀座商店街振興組合」から、地元商店街の活性化対策の一環として「全国ふる里ふれあいショップ・上板橋とれたて村」の出店参加の誘いが同会を通じて舞い込み、両者の思惑が一致してアンテナショップの開設が実現しました。

奥尻町では早速、特産品業者らで「奥尻町アンテナショップ振興会」を組織し、「活造り真いか刺し」、「手造り粒うに」、「活いか塩辛」、「ぬかぼっけ」、「立径アスパラ」など、季節限定品目を含めた8種類の特産品を出店・販売しましたが、この首都圏へのショップ常設の試みは初めてで、「奥尻」と書かれたのぼりが立つ店頭では、オープン初日から短時間で完売する品も出るなど盛況ぶりをみせていました。

この商店街は一日に約1万5千人もが通行することから、今後は奥尻町特産品の仕入量の増加を目指すとともに観光コーナーなども充実させ、首都圏に情報発信をしていくことで、首都圏の需要を知ることができるとも大きな期待が寄せられています。

町民みなさんにおかれましては親族や知人が首都圏におりましたら、ぜひ一度足を運んでいただきますようお願い致します。

◎上板橋南口銀座商店街振興組合
全国ふる里ふれあいショップ上板橋とれたて村
〒174-0076 東京都板橋区上板橋2丁目30-2
☎03-3559-1786
営業時間：10:00～20:00
定休日なし(無休)

なお、アンテナショップについての詳細・連絡等は
役場産業建設課商工観光係(☎01397-2-3408、
または2-2351)へお問い合わせください。

★内閣総理大臣からお祝い!!

…100歳の松川さん、桜屋敷さんに

全国の100歳を迎えた高齢者に、毎年、内閣総理大臣から祝状と記念品(銀杯)が贈呈されていますが、このたび、松川シノブさん(青苗地区・特別養護老人ホーム「おくしり荘」入所中)にホーム内で、桜屋敷長吉さん(東風泊地区)に自宅で、それぞれ堀樽山支庁副支庁長から伝達されました。

この贈呈は、100歳の長寿を祝うとともに、多年にわたり社会の発展に寄与されたことに感謝し、高齢者の福祉についての関心と理解を深めるとともに、高齢者が自らの生活の向上に努める意欲を高めることを目的に行われているもので、内閣総理大臣(当時・小泉純一郎)からの贈呈にお二人とも感激していました。



▲お祝いに喜ぶ桜屋敷さん(右)と松川さん(左)

承知してください

道々奥尻島線

ゲートの名称と位置

函館土木現業所奥尻出張所では、道々奥尻島線の各箇所に「ゲート」を設置し、災害時や緊急時にはゲートを閉鎖するなどの道路交通規制を行うことで、その安全確保を図っています。

道路交通規制を行う場合には、奥尻町の防災行政無線放送で事前に周知していますが、その放送の度に町民からゲートの名称や位置についての問い合わせや勘違い等が多いことから、次のとおりゲートの名称や位置をお知らせしますので承知してください。

道々奥尻島線・ゲートの名称と位置図



法テラス、江差でも開所

全国各地でも気軽に法律サービスが受けられるよう、「日本司法支援センター」(愛称・法テラス)が10月2日から全国一斉に業務を開始しました。

この法テラスは、総合的に法律に関する情報を提供したり、利用者の事情に合わせて最適な相談窓口を紹介するなど、法的トラブル解決のための案内役となるものです。

また、民事裁判で費用負担ができない場合、必要に応じて訴訟費用を立て替える「民事法律扶助」なども行います。法テラスは全国50カ所に、うち北海道では「函館地方事務所」(愛称・法テラス函館、所長・嶋田敬昌弁護士)をはじめ、札幌、旭川、釧路市に開設されるとともに、函館地方事務所の出先機関として江差町に「江差地域事務所」(愛称・法テラス江差法律事務所、南部潤一郎弁護士)ができ、今まで弁護士がいなかった檜山管内の「ゼロ地域」が解消

されました。

なお、この地域事務所は道内では江差町だけで、無料法律相談や適切な料金での法律サービスが行われます。相談については全国一括のコールセンター(☎0570-078374)で、午前9時から午後9時(土曜日は午後5時)まで受付けていますので、法律的な問題についてお悩みの方は、今後お気軽にご相談してください。

冬の交通安全運動

11月17日(金)～26日(日)

- ◆夕暮れ時の歩行者と自転車乗用中の交通事故防止
- ◆路面状態に応じたスピードでのスリップ事故防止
- ◆シートベルトとチャイルドシートの正しい着用の徹底

航空機の運航時刻

12月 1日~21日 一時変更

㈱北海道エアシステムでは、12月1日(金)から21日(木)までの3週間、奥尻・函館間の航空機運航時刻を、機体整備等に伴い次のとおり変更します。

なお、12月22日(金)から平成19年1月8日(月)までの運航時刻は、今までどおりの発着時刻に戻りますので、お間違えのないようご利用ください。

運航時刻

12月1日(金)~12月21日(木)

■函館発 11:35 ⇒ 奥尻着 12:05 (HAC 2891便)

■奥尻発 12:30 ⇒ 函館着 13:00 (HAC 2890便)

12月22日(金)~平成19年1月8日(月)

■函館発 10:30 ⇒ 奥尻着 11:00 (HAC 2891便)

■奥尻発 11:25 ⇒ 函館着 11:55 (HAC 2890便)

※予約については、従来どおりJALフリーダイヤル：0120-25-5971へ、携帯電話からは0570-025-071(有料)へおかけください。その他、インターネット www.jal.co.jp 等でも予約可能です。奥尻空港での予約受付はできませんのでご了承願います。ただし、離島住民航空運賃割引証をご利用される際の料金案内等についてのお問い合わせは、役場住民課(☎01397-2-3404)、または㈱北海道エアシステム奥尻空港所(☎01397-3-2820)でご案内します。

※奥尻便の運航状況は、㈱北海道エアシステム奥尻空港所(☎01397-3-2820)へお問い合わせください。

の下に文字や矢印で表示している小さいもの
 このような道路標識の位置がおかしい、表示内容がわかりにくい、木の陰になっている、汚れたり破損しているなど、お気づきの点がありましたら次までお知らせください。
 ▼函館開発建設部工務課
 ☎01381-42171
 ▼函館土木現業所道路建設課
 ☎01381-42171
 ①01381-42171
 ②01381-42171
 ③01381-42171
 ④01381-42171
 ⑤01381-42171

「存知ですか?」

道路標識の役割

道路管理者、つまり国、都道府県、市町村や日本道路公団が設置する道路標識の果たす役割をご存知ですか?

道路標識は、ドライバーや歩行者のみなさんを目的地まで誘導するための「ガイド役」として不可欠なもので、次の

- 5種類があります。
- ①案内標識 目的となる市町村の中心地点、主要道路の交差点の地名、距離や方向、市区町村や字名、著名地点を案内するもの(道路管理者が設置)
- ②警戒標識 交差点、カーブ、
- ③規制標識 道路管理者が設置する橋梁の重量制限、トンネル等の高さ制限、幅の制限や通行止め等と、公安委員会が設置する最高速度の制限、はみ出し禁止、一方通行、左右折禁止、駐停車禁止等
- ④指示標識 駐車可、停止線、横断歩道等(公安委員会で設置)
- ⑤補助標識 警戒や規制標識

落石、急勾配、滑りやすい等注意を要する箇所に設置している黄色のもの(道路管理者が設置)

① 案内標識

1. 経路案内

2. 地点案内

3. 路線番号案内

目的地的方向や距離、国道や道道などの路線番号、市町村の境界などを知らせます。

② 警戒標識

十字形道路交差点あり、踏切あり、学校・幼稚園保育所等あり

すべりやすい、横風注意

十字路、踏切、横風注意などの運転上注意が必要な道路状況を知らせます。

③ 規制標識

車両通行止め、車両進入禁止、指定方向外進行禁止、指定方向外進行禁止、最高速度

車両通行止めや最高速度など禁止や制限を表します。

④ 指示標識

安全地帯、中央線、停止線、横断歩道、規制予告

横断歩道や停止線などの位置を示し、又、規制を予告します。

⑤ 補助標識

日曜・休日を除く、日・時間

電話の

ユニバーサル サービス制度

来年1月からスタート

日本全国で提供されている
加入電話、公衆電話、緊急通
報（110番、118番、1
19番）の電話サービスは、
電気通信事業法に定められた
ユニバーサルサービスです。

「ユニバーサルサービス制度」とは、NTT東日本や西日本が加入電話などのユニバーサルサービスの提供を確保するために必要な費用を、電話会社全体で応分に負担する、受益者負担の考えに基づいた仕組みです。

これらのサービスは、携帯電話やIP電話の普及や電話サービスの競争の進展などに伴い通話料金が大幅に安くなりましたが、一方では、この

ユニバーサルサービスの提供費用が不足することにもなりました。

このため、NTT東日本や西日本を含め、固定電話、携帯電話、PHS、IP電話などの電話会社56社が協力して費用を出し合う「ユニバーサルサービス制度」が、来年1月からスタートすることになりました。

この制度の負担金は、電気通信事業の費用の一部を構成

するものであり、最終的にその原資は利用者からの料金収入によってまかなわれます。

そのため、事業者が負担金を経営努力によって内部吸収するか、あるいは利用者に対して負担を求めるかについては、その事業者の経営判断で決定することになります。

詳しくは北海道総合通信局 情報通信部電気通信事業課 (☎011-709-1395) へお問い合わせください。

これが新たな悪質商法!!

「見守り新鮮情報」で警戒を

全国各地で悪質商法や詐欺による犯罪が多発し、連日のようにその報道が続き、泣き寝入りした被害者は増加の一途をたどっています。

悪質業者や詐欺グループは、どんどん新しい手口や巧妙な罠を使いながら次から次へと

犯罪の網を広げ、とくに高齢者が引っ掛かったり、だまされる事例が後を絶ちません。

このため内閣府では、各地の消費生活センター等が収集

した悪質商法や詐欺の新たな手口や対処法などの情報を、「高齢者見守りネットワーク・

見守り新鮮情報・メールマガジン」として、8月下旬から

パソコンや携帯電話へのお届けを始めますので、家族全員でご覧になってこのような悪質商法や詐欺の被害にあわないよう十分警戒してください。

なお、このメールマガジンは奥尻町ホームページ内にもリンクがあり、ご覧になることができます。

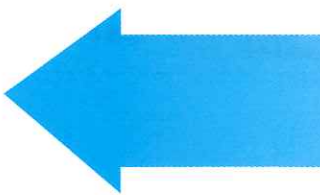

どのような仕組みなのかな？



全国の消費生活相談の現場でキャッチした警戒を要すると思われる悪質商法の情報をメールで送る仕組みです。情報はパソコンか携帯のメールアドレスを登録していただければ無料でお届けします。

パソコンからはどうやって登録するの？

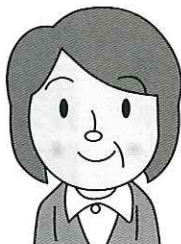

内閣府のホームページ「消費者の窓」から登録できます。パソコンで使っているメールアドレスも、携帯電話で使っているメールアドレスも両方登録できます。

「消費者の窓」 <http://www.consumer.go.jp/>

ここをクリックしてね♪



携帯電話からも登録できるの？

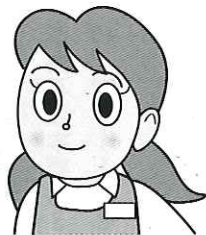

方法1. URLを直接入力

<https://mail.consumer.go.jp/wrp/mimamori/mobile>

方法2. QRコードでアクセス

方法3. 携帯電話から空メール(*)を送付

mima@gmpw.jp



QRコード対応の携帯電話をお使いの場合はこちらからどうぞ！

※ メールには何も書かなくて結構です。

※ 送付する前にドメイン指定を解除し、mimamori@zensokyo@mbr.nifty.com からのメールが受信できるようにしてください。

注意

悪質業者は高齢者を狙っています。

■ 優しい言葉で近寄り、話し相手になろうとします。

■ 住宅リフォーム、浄水器、布団、掃除機、健康食品など

いろいろなものを悪質に訪問販売しようとしています。

■ 法務省や財務省、警察、裁判所などの名をかたり「振り込め詐欺」をしようとしています

■ ダイレクトメールで「お金を貸します」と勧誘し、その手数料を先に振り込ませよう

とします。

注意

高齢者の被害をくい止めるには

■ 高齢者やその家族の方々は他人事ではないことを認識しましょう。

■ 高齢者の方は購入したり振り込む前に、必ず家族や知人に相談しましょう。



世間話の「ネタ」にしてね♪

【お問合せ先】

社団法人 全国消費生活相談員協会
見守り係
電話 03-3448-9736

■ いろいろな手口を使っただまそうとするので、家族全員で常に話し合いましょう。

■ 一人暮らしの高齢者のまわりの方は、時々見回りなどをして様子を気にかけてみましょう。

■ 身に覚えのない請求書などが送られてきた場合は無視しましょう。

■ うまい話には必ず裏があることを常に認識しましょう。

■ だまされたと思ったら警察に相談しましょう。

石綿業務に従事された方へ

無料で健康診断実施

北海道労働局と函館労働基準監督署では、過去に石綿を製造し、または取り扱う作業に従事し、何らかの理由で石綿健康診断を受診できなかった離職労働者（退職者）を対象に、次のとおり無料で健康診断を実施します。

無料健康診断の対象者
石綿を製造し、または取り扱う作業に従事して退職した方で、次のすべての項目を満たしている方

- ① 従事していた作業が特定できること。
- ② 初回ばく露から10年以上経過していること。
- ③ 以前石綿作業に従事していた事業所が廃業や倒産、または拒否等の理由で、退職者に対する石綿健康診断を受診できない状況にあること。
- ④ 石綿に係る健康管理手帳を所有していないこと。

申請の受付期間
11月17日(金)まで

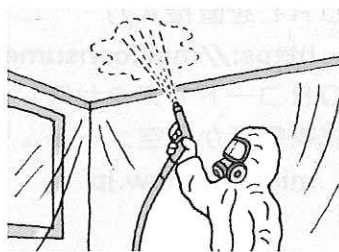

お問い合わせ先・申請場所

▼(財)北海道労働保健管理協会
(〒003-10024、札幌市白石区本郷通3丁目南2-13、☎011-862-5030)

▼市立函館病院検診センター
(〒041-0821、函館市港町1-10-1、☎0138-4312000)

職場のトラブル解決へ

職場のトラブル（解雇、配置転換、労働条件の不利益変更、不平等、嫌がらせ、いじめ、不当な上司命令など）で困っていませんか？

北海道労働局の各総合労働相談コーナーでは、これら職場のトラブルを無料、迅速に解決するシステムとして、個別労働紛争の解決援助サービスを提供しています。

このサービスには、労働相談、判例等の情報提供、労使

職場の話し合いを促進することで紛争を解決する斡旋等がありますので、お気軽にお問い合わせください。

- ▼函館総合労働相談コーナー
函館市新川町25番18号、函館地方合同庁舎・函館労働基準監督署内
相談時間は午前9時～午後5時15分
☎0138-231127

新規高卒就職面接会

来年（平成19年）3月の新規高等学校卒業予定者を対象とした「就職面接会」を次のとおり開催します。

一人でも多くの生徒が早期に就職内定を得られるよう、事業主の方の参加をお願いします。

日時 11月16日(木) 午後1時～4時

場所 函館ハーバービューホテル

内容 来年3月の新規高等学校卒業予定者で就職先が内定していない生徒と、求人企業との就職面接会

詳しくはハローワーク函館（函館公共職業安定所）企画調整部門（☎0138-2610735）へお問い合わせください。

より良い職場で働きたい

建設労働者については、労働条件や労働福祉の立ち遅れ、労働災害の多発など改善を要する問題を多く抱えています。

11月は「建設雇用改善推進月間」ですが、この期間中ハローワークでは、事業主に對して季節労働者への①「雇用通知書」の完全交付について

建設労働者については、労働の指導②有給休暇の付与についての指導など、雇用管理の改善等に関する助言、指導や各種啓発活動を実施します。

自分の働く職場がより良い環境であるよう、また、建設業が魅力ある産業として進展するよう、雇用の改善にご理解とご尽力をお願いします。

特別養護老人ホーム
「おくしり荘」から



◆ おくしり荘の盆踊り

「おくしり荘」の盆踊り会が8月17日に行われました。当日は青苗婦人会、ひやま漁協女性部のみなさんがボランティアで来荘されたことで、利用者のみなさんは一緒に踊りながら、楽しい時間を過ごしていました。

◆ おくしり荘独自の敬老会

「おくしり荘」独自で毎年恒例の敬老会が、9月13日に行われました。今年も青苗婦人会、ひやま漁協女性部、小林スミコさん（字奥尻）がボランティアで来荘され、歌と踊りを披露してくれました。利用者のみなさんは手拍子するなど、楽しく敬老を祝い合いました。



◆ 寄附・寄贈

天内 カネ様、吉野寿司様、小濱 亀一様、松川 豊太様、藤谷 勇喜様、長谷川 博様、小林 浩様、菅原 堅司様、民宿旅館竹田荘様、寺島 チエ様、成田 サツ様

特別養護老人ホームおくしり荘
☎ 3-2600

相談窓口開設 **お気軽にご相談を**

社会福祉協議会では、心配ごとや困りごと、苦情などについての相談窓口を開設しています。

各関係機関と密接な連絡をとりながら、適切な助言や紹介、情報の提供など相談員が対応しますので、お気軽にご相談ください。

とき 毎週水曜日 午後1時～4時

ところ 社会福祉協議会 相談室
☎ 2-3591・FAX 2-3927

お元気ですか社協です

付き添い家族のための
滞在支援施設があります

北海道ファミリーハウスは、入院患者と家族を支えるボランティア団体として、平成12年に札幌市に設立されました。

道内各地から高度医療や手術を受けるため、転院される患者さんにご家族に配慮した滞在施設を提供することを目的としています。

札幌市、函館市、釧路市、旭川市、北見市などの医療機関にご家族が転院され、付き添いの方の滞在施設が必要となった際に、患者さんご本人の通院などの場合に1泊1,000円～2,500円で安心して滞在できる施設をご紹介しますので、どうぞお気軽にご利用してください。

北海道ファミリーハウス

〒060-0807

札幌市北区北7条西6丁目、北苑MS407

☎ 011-716-4161

FAX 011-716-4162

収集ボランティアにご協力を

社会福祉協議会では、「プルタブ（缶ジュースなどの口金）」、「使用済み切手」、「テレホンカード」、「書き損じのハガキ」などの収集を行っています。

収集されたプルタブなどは、業者を通じて貧困国への医療や国際協力活動の資金として、車椅子などの購入などに役立てられています。

収集に、みなさんのご協力をお願いします。

ご厚志ありがとうございました

このたび、福祉活動のために役立ててほしいと、次の方々からご寄附をいただきました。社会福祉協議会では、今後の福祉活動に活用させていただきます。あたたかい善意のご寄附をいただき、ありがとうございました。

◆渡邊 民夫 様（字奥尻）…………… 10,000円

◆東風泊女性会 様（字宮津）…………… 3,000円

教えてけれじゃ

保健師さん



これからの季節、インフルエンザの流行が心配ですね。

インフルエンザは、風邪に似ているようで、ただの風邪とは症状や治療とも異なりますので、注意深く対処しましょう。

Q インフルエンザと風邪はどこが違うのですか？

A 風邪は、主な症状が喉と鼻に出るのに対し、症状が全身に及ぶのがインフルエンザの特徴です。軽いインフルエンザは風邪と区別がつきにくいのですが、多くは38度を越す発熱に、頭痛や関節痛などの全身症状がほぼ1週間程度続きます。

【インフルエンザと風邪の違い】

	インフルエンザ	かぜ
症 状	●38~40度の高熱 ●頭痛、関節痛、筋肉痛などの全身症状 ●鼻水、せきなども出ることもある	●のどの痛み、鼻水、せき ●熱は低め ●全身症状はあまり見られない
経 過	急な高熱で発症し、1週間程度続く	ゆっくり経過
感染力	強い	インフルエンザほどではない

高熱には要注意!!

インフルエンザがも!?

ただの「風邪」ではありません

Q 「特に気をつけなければならぬ方」というのはいますか？

A インフルエンザにかかる

- ◎ 特に気を付けなければならぬ方」というのは「ハイリスクグループ」の方たちと重症化しやすい次のような「ハイリスクグループ」の方たちは注意が必要です。
- ◎ 高齢者：肺炎を合併し、死亡する危険性が高くなります。
- ◎ 幼児：中耳炎を合併することがよくあります。
- ◎ 妊婦

- ◎ 慢性的に呼吸器や心臓に病気をもっている方
- ◎ 糖尿病などの代謝異常の病気をもっている方など

Q インフルエンザに効く薬はありますか？

A 以前は解熱剤や咳止めなどの対症療法が中心でした。現在は、インフルエンザウイルスに直接作用する抗ウイルス薬が主流として使われています。抗ウイルス薬は、ウイルスの増殖を抑え、熱を下げ、かかっている期間を短くしました。ただし、発病（発熱）から48時間以内が効果的と言われていますので、発熱があったら早めに医療機関を受診しましょう。

Q 受診した後、気をつけることはありますか？

A ①体力回復のため安静にしてゆっくり休養をとる ②高熱のため脱水症状になりやすいので水分補給は忘れずに ③他人へうつさないよう人が集まる場所は避ける ④感染の拡大を引き起こさないためにもマスクの着用はエチケット。

みなさんは、インフルエンザを「ただの風邪」と思い込んでいませんか？

合併症を引き起こす、または最悪の場合は死に至る可能性もある注意すべき感染症です。インフルエンザにかからないよう予防に努めましょう。



お気軽にご相談を

12月6日に

『こころの巡回相談』

町では、北海道立江差病院
神経精神科医師の協力で、次
のとおり「こころの巡回相談」
を行います。

次のような症状にお心当た
りのある方、または、次のよ
うな症状でお悩みのご家族の
方は、せっかくの機会ですの
でどうぞお気軽にご相談して
みてください。

気になる症状は…

- 日中からアルコールを飲む
- 飲むとトラブルが多い
- 飲むと常に記憶がなくなる
- 物忘れが激しい
- 認知症（痴呆）の症状に困っている
- 不安が強くて仕事がなかなか手につかない



ひとりで悩まないで
まずはご相談を

- 夜になっても全然眠れない
 - 気分がいつも落ち込む
 - 悩み事がいっぱいある
 - 常にイライラしている
 - 常に頭痛やめまいがする
 - 周りの視線が気になる
 - 他人と接するのが嫌だ
 - 精神的な疲れが強い
- など、人によって悩み事はそれぞれ違います。

「たかがこの程度のこと
で…」とあなどってはいけ
ません。

これらの症状が、場合によ
っては取り返しのつかない重症
となることもあるのです。

日時 12月6日(水)
担当 道立江差病院神経精神科
医師（江差保健所と町
の保健師も同行）

方法 事前に申し込みをとり、
お宅に訪問して相談を受けま
す（相談内容は厳守されます）
申し込み及び詳しくは、11
月24日(金)までに役場住民課保
健指導係保健師（保健福祉セ
ンター内・☎213381）
へご連絡をお願いします。

はげんき ピカピカ元気な歯だよ!!

歯科健診で「虫歯なし」と診断されたお子さんをご紹介するコーナーです。元気な笑顔ときれいな歯をご覧ください。今回掲載されたお子さんは、これからもきれいな歯を大切に、健やかに成長してくださいね。



▲ ふじしま もも 桃 ちゃん
（2歳・宇宮津）



▼ なりた こうき くん
成田 幸生 くん
（3歳・宇宮津）



▲ なかやま さな くん
中山 早 くん
（2歳・宇奥尻）



▼ ほうふく まひろ くん
宝福 真大 くん
（2歳・宇米岡）

10月の町長の動向

- 1日 第18回奥尻町交通安全啓発
ゲートボール大会
- 2日 人事異動辞令交付／平成18
年度北海道港湾連絡会議
(札幌市)
- 10日 長寿祝い金・記念品贈呈
- 11日 奥尻町地熱開発促進調査・
安全祈願祭
- 12日 平成18年度「広域観光・起
業おこしフォーラム」
(上ノ国町)
- 17日 定例課長会議
- 18日 第3回奥尻町議会臨時会
- 19日 北海道市町村長危機管理ラ
ボ／臨時町村会(札幌市)
- 20日 平成18年度政策研究会／地
方分権推進北海道総決起大
会／道庁檜山会平成18年度
総会(札幌市)
- 21日 北海道市町村合併シンポジ
ウム(札幌市)
- 26日 平成18年度南北北海道市町村
連絡協議会(森町)

10月から
出産育児一時金
引き上げられました

国民健康保険加入者が出産をしたときに受けられる「出産育児一時金」の支給額が、今まで1児につき300,000円でしたが、10月1日から1児につき350,000円に引き上げられました。

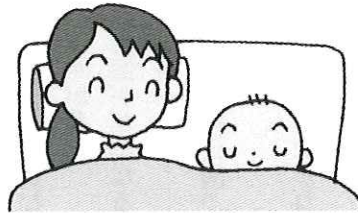

なお、詳しくは役場住民課税務保険係(☎2-3406)へお問い合わせください。



●11月の専門医の出張診療日●

国保病院では、患者さんのために次のような専門医の出張診療を予定していますので、症状のある方は受診ください。

なお、出張診療の日程についてはあくまでも予定日で、専門医や交通機関の都合により変更となる場合もありますのでご注意ください。

- 矯正歯科診療 ▶11月17日(金) 午後1時～予約必要
- 耳鼻咽喉科診療 ▶11月16日(木) 受付 午後1時30分～2時30分
▶11月17日(金) 受付 午前8時30分～2時30分

町の人口・世帯

住民基本台帳 9月末現在

- (男) 1,844 人 (-3)
- (女) 1,807 人 (-3)
- (計) 3,651 人 (-6)
- 1,698世帯 (-3)

()は前月末比較増減



ご結婚

夫の名 妻の名 住所
菊地貴洋 嶋山美由紀 字奥尻



おなまえ 保護者 住所
千田 朝陽(あさひ) 剛 字奥尻
佐藤 希和(のわ) 啓太 字奥尻
山岸 優空(あき) 誠 字宮津



お誕生

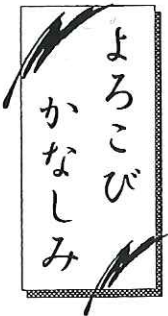

おなまえ 年齢 住所
渡邊 セツ 満90歳 字奥尻
菊地トキ子 満61歳 字奥尻
大谷 利子 満78歳 字稲穂

(平成18年9月11日から10月10日まで・敬称略)



ご冥福を
お祈りします

助成

地域社会の再構築に

トヨタ財団では、地域社会の再構築を目指すことを目的に、次のとおり「地域社会プログラム・離島助成」を行いますので、希望者は応募してください。

資格 ①離島で実施されるプロジェクト②原則的に実施主体は島民中心のグループ

対象 基本テーマ「地域社会の再構築を目指して」支援あう暮らしと命のもと、実施される次のような活動が対象

① 伝統的な文化や島の魅力の再発見と島外への情報発信

② 高齢者や障害者の福祉増進

③ 島と島、島と本土等、外との交流の促進

助成 本年度助成金総額は1千万円、1件あたり上限200万円
実施 プロジェクトの実施期間は平成19年4月1日からの1年間、覚書を取り交わして実施、終了時に報告書提出
期限 11月20日(月)(当日消印有効)

選考 選考委員会で書類審査、結果を文書にて通知
※応募用紙申し込み、応募先お問い合わせ先

▼財団法人トヨタ財団地域社会プログラム係・離島助成
(〒163-0437、東京都新宿区西新宿2-1-1、新宿三井ビル37階私書箱236号、☎03-3344-1701)

募集

全国植樹の会の参加者

「第58回全国植樹祭2007 Hokkaido」が天皇皇后両陛下ご臨席のもとで開催されますが、次のとおり一般参加者を募集しています。
日時 平成19年6月24日(日)、植樹が午前7時〜、式典が午前10時30分〜

場所 苫小牧市東部地区
対象 道内在住者の①個人②家族(6名まで)③団体(10〜40名程度)、①と②は往復はがきで、③は専用紙で封書またはメールで応募
期限 12月12日(火)(必着)

※記載事項や応募先、注意事項など詳しいことのお問い合わせ先

▼第58回全国植樹祭北海道実行委員会・一般道民公募担当・山口(☎011-204-1522)

▼檜山支庁産業振興部林務課・担当・高田(☎0139-15216545)

変更

自衛隊の名称

自衛隊の地方協力本部や地域事務所の改編により、7月31日から一部の名称が次のとおり変更となっています。

▼「自衛隊江差募集事務所」
↓「自衛隊函館地方協力本部」に変更

▼「自衛隊江差募集事務所」
↓「江差地域事務所」に変更
なお、地域事務所の業務は

次のとおりです。

- ① 自衛官募集に関する部外との連絡 ② 自衛官募集に関する広報 ③ 自衛官等採用のための試験・選考 ④ 国民保護及び災害対策等防衛庁と地方公共団体との連絡調整 ⑤ 地方公共団体等から防衛庁・自衛隊への各種窓口業務等



▼今月号の2〜11ページにわたってご紹介したとおり、10月1日付で機構改革と人事異動がありました。当係はこれまで「総務課広報統計係」として、広報紙の発行をはじめ、町史や町勢要覧の発行、報道機関との連絡調整、防災行政無線放送、指定統計調査、情報公開、個人情報保護、行政情報システム、奥尻町ホームページなどを主な業務として、長い間、町民のみならずご支援とご協力により遂行してきましたが、このたびの機構改革で「総務課広報統計係」は、「総務課情報サービス係」と名称が変更されました。業務についてはこれまでのほかに、主に防災、交通安全、北方領土、緊急患者搬送、国民保護計画等の対策が加わるなど一部変更となりましたので、お間違えのないようご注意ください。変わらぬご協力をお願いします。なお、係員は次のとおりです。今後とも変わらぬご指導、ご鞭撻をよろしくお願ひ申し上げますとともに、業務内容についてお気軽に声をかけていただけたらと思います。

- 総務課情報サービス主任 木村 孝義
- 情報サービス係長 佐野 栄一
- 情報サービス係(兼務) 石川 和男
- 情報サービス係(兼務) 矢部 祥子

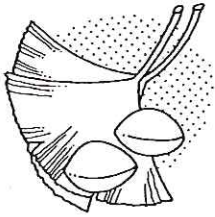

平成18年 11月 わが町のカレンダー

日 SUN	月 MON	火 TUE	水 WED	木 THU	金 FRI	土 SAT
10/29	10/30	10/31	1 赤(北) 黄(南) 先勝 犬・すし・紅茶・本格焼酎の日、 灯台・計量・自衛隊記念日 教育文化週間、文化財保護 強調週間、海洋環境保全推 進週間(～7日)	2 青(北) 友引 一の酉 阪神タイガース記念日 (産)神威脇温泉定休日	3 青(南) 先負 文化の日 みかん・まんが・レコード・ ハンカチーフの日	4 仏滅 ユネスコ憲章記念日 役場閉庁日 各学校休業日 
5 大安 雑誌広告の日 	6 青(北) 赤口 (産)神威脇温泉定休日 全国糖尿病週間(～12日)	7 黄(北) 青(南) 先勝 立冬 あられ・せんべい・国有財産の日 (注)予防接種 (13:00～母子)	8 赤(南) 黄(南) 友引 刃物・世界都市計画の日 (注)リハビリ教室 (10:00～海セ) (教)本の読み聞かせ (14:00～海セ) 海上保安庁の海上環境事犯 一斉取り締まり(～17日)	9 青(北) 先負 119番・換気の日 太陽暦採用記念日 (産)神威脇温泉定休日 秋季全国火災予防運動 (～15日)	10 青(南) 仏滅 技能・トイレ・エレベーター・ 肢体不自由児愛護の日 (注)乳児健診 (9:30～支所) (13:00～母子)	11 赤(南) 大安 くつした・チーズ・ピナツ・電池・ 世界平和の日、ジエリデー、 役場閉庁日・各学校休業日 (注)小学生の「税を考 える週間」書道展 (9:00～海セ～11/17) 税を考える週間(～17日)
12 赤口 洋服記念日 女性に対する暴力を なくす運動(～25日)	13 青(北) 先勝 うるしの日 (産)神威脇温泉定休日 	14 黄(北) 青(南) 友引 (注)インフルエンザ 予防接種・介護教室 (9:00～稲穂) (9:35～東風泊) 65歳 (10:00～谷地) (10:50～町セ) (13:30～海セ) (議)決算審査特別委員会 (11:00～議場)	15 赤(北) 黄(南) 先負 きもの・こんぶ・かまぼこの日 七五三 (注)インフルエンザ 予防接種・介護教室 (9:00～支所) (警)自動車運転免許更新 時講習(10:00～海セ)	16 青(北) 仏滅 ボジョレーヌーボー解禁日 国際寛容デー (病)耳鼻咽喉科診療 (13:30～病院) (注)年末調整説明会 (10:30～海セ) (産)神威脇温泉定休日	17 青(南) 大安 将棋の日、 肺がん撲滅デー (8:30～病院) (病)矯正歯科診療 (13:00～病院) 冬の交通安全運動(～26日)	18 赤口 土木の日 役場閉庁日 各学校休業日
19 先勝 鉄道電化の日 農協法公布記念日	20 青(北) 友引 世界子どもの日、 アフリカ工業化の日 (産)神威脇温泉定休日	21 黄(北) 青(南) 仏滅 世界テレビデー 港湾労働法遵守強化 旬間(～30日)	22 赤(南) 黄(南) 大安 小雪・いい夫婦の日 (教)本の読み聞かせ (14:00～海セ) 	23 青(北) 赤口 勤労感謝の日 手袋・外食・Jリーグの日 (産)神威脇温泉定休日	24 青(南) 先勝 オペラ記念日 	25 赤(南) 友引 ハイビジョンの日 役場閉庁日 各学校休業日
26 先負 ベンの日 	27 青(北) 仏滅 ノーベル賞制定記念日 (注)健診結果説明会 (9:00～稲穂) (13:30～東風泊) (産)神威脇温泉定休日	28 黄(北) 青(南) 大安 税関記念日 (9:00～谷地) (13:30～初松前)	29 赤(南) 黄(南) 赤口 議会開設記念日、 パレスチナ人民連帯国際デー (9:00、13:30～海セ)	30 青(北) 先勝 (9:30、13:30～支所) (産)神威脇温泉定休日	12/1	12/2 

お問い合わせ先略称 (産)産業建設課 (住)住民課 (教)教育委員会 (議)議会事務局 (警)奥尻駐在所 (病)国保病院
会場・場所略称 (母子)母子健康センター (海セ)海洋研修センター (支所)役場青苗支所 (町セ)町民センター
 (病院)国保病院 ※ ()内の地区名は各地区会館
ごみ収集の略称 (青)燃やせるごみ (赤)燃やせないごみ (黄)資源ごみ (北)北部…野名前～赤石地区 (南)南部…松江～神威脇地区

今月の月間 ・ゆとり創造月間 ・建設雇用改善推進月間 ・職業能力開発促進月間 ・乳幼児突然死症候群(SIDS)対策強化月間 ・その他

◆発行・奥尻町 〒043-1498 北海道奥尻郡奥尻町字奥尻806番地 ☎01397-2-3402 FAX01397-2-3445
 ◆編集・総務課情報サービス係
 ◆奥尻町ホームページアドレス <http://www.town.okushiri.lg.jp> Eメールアドレス info@town.okushiri.lg.jp
 【このまま見やすいところへ貼ってご利用ください】