

広報

# おくり

心がよいあう幸の島：みんなの



2005

June

No. 447

## 呼びかけに350名参加

4月の「春のクリーンアップ作戦」に続き、5月14日、「海浜清掃キャンペーン」が全町一斉に展開されました。この清掃は、昨年の台風等の影響による海浜地区のゴミを一掃するため町の呼びかけに約350名が参加、協力したもので、観光シーズンを前に美しい海浜がよみがえりました。参加協力いただきました町民のみなさん、誠にありがとうございました。

【詳しい内容は9ページに掲載】

# シーズン到来!

5月に入り奥尻島の観光シーズンがいよいよ到来し、これから観光本番を迎えます。例年の実績では、この島を訪れる観光客は5月の連休から徐々に増え続け、8月のお盆シーズンにピークを迎えるといった、いわゆる典型的な「夏型観光」、「集中観光」となっています。

毎年の広報「おくしり」6月号では、前年度の観光客の入込み数と今年度の取り組み等についてお知らせしていますが、今年も実績などを紹介しながら今後の奥尻島観光のあり方などについて、町民みなさんとともに考えてみたいと思います。

## 昨年の入込み数は？

昨年度（平成16年度）に奥尻町を訪れた観光客の入込み数は、下記の表1やグラフのとおり、5万4千822名で対前年比4・9%の減少となりました。

月別の状況をみると、5月の大幅な伸びをはじめ、10月、11月、1月、2月、3月で前年よりも入込み数はやや多くなっており、これは5月、9月、10月に団体ツアーなどによる観光客（とくに道外客）が多く来島したことからと推測されていますが、その反面、他の月は軒並み減少し、とくに稼ぎ時といわれる夏季シーズン（7～8月）は、平成15年度と比較して18・8パーセントの減と大幅に落ち込んでいます。

これらの減少の主な要因は、猛暑や台風などによる自然環境の影響や、オリンピック開催などに伴う国内旅行者の減少などがあったと考えられています。

なお、3月には、奥尻旅館組合（組合長・田中宏）が道内容をターゲットとした「奥尻島あわび満喫プラン」を実施したことなどから、閑散期の集客に大きな効果をもたらしました。

いずれにしても、この月別の入込み数は3年間ともほぼ同じ傾向を示しており、典型的な「夏型観光」、「集中観光」となっていますが、7月と8月だけに集中するのではなく将来的には月別で平均化するとともに、通年にわたる奥尻島観光となるような施策や方針、観光形態が必要になってくると言えるのではないのでしょうか。

(表1) 平成16年度 観光客入込み数 (企画観光課調)

項目\月	4月	5月	6月	7月	8月	9月	10月	11月	12月	1月	2月	3月	合計
飛行機	267	376	223	481	760	433	420	299	224	223	222	341	4,269
飛行機前年度	275	420	360	670	819	524	518	338	351	289	287	125	4,976
対前年度同月増減	-8	-44	-137	-189	-59	-91	-98	-39	-127	-66	-65	216	-707
フェリー	1,777	7,316	6,637	11,395	11,565	5,024	2,618	1,113	836	752	604	916	50,553
フェリー前年度	1,896	4,809	7,176	13,803	14,495	5,122	1,963	1,000	747	550	444	673	52,678
対前年度同月増減	-119	2,507	-539	-2,408	-2,930	-98	655	113	89	202	160	243	-2,125
16年度	2,044	7,692	6,860	11,876	12,325	5,457	3,038	1,412	1,060	975	826	1,257	54,822
15年度	2,171	5,229	7,536	14,473	15,314	5,646	2,481	1,338	1,098	839	731	798	57,654
14年度	2,635	5,283	6,214	12,500	15,682	5,195	2,203	1,450	1,298	907	773	1,119	55,259
対前年度同月増減	-127	2,463	-676	-2,597	-2,989	-189	557	74	-38	136	95	459	-2,832
対前年度累計増減	-127	2,336	1,660	-937	-3,926	-4,115	-3,558	-3,484	-3,522	-3,386	-3,291	-2,832	-2,832
対前年度同月比	94.2%	147.1%	91.0%	82.1%	80.5%	96.7%	122.5%	105.5%	96.5%	116.2%	113.0%	157.5%	95.1%

平成16年度 観光客入込み数

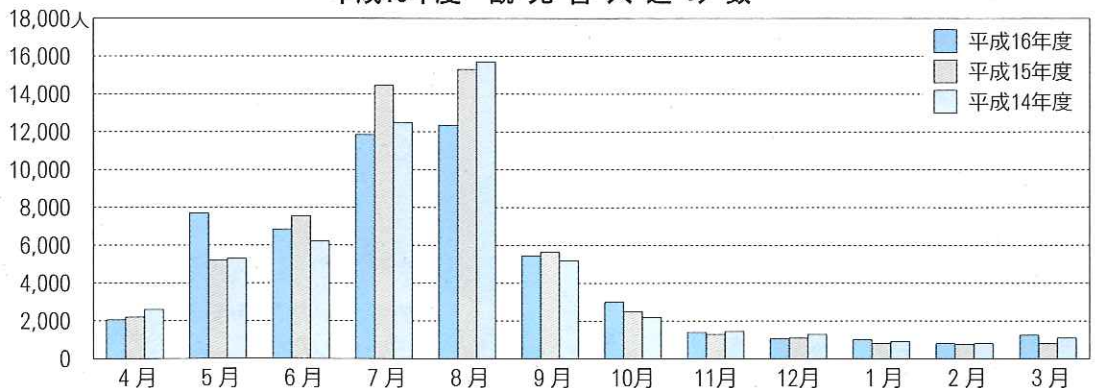

■これから観光シーズン本番を迎えます。空き缶やゴミ等のポイ捨てはやめ、きれいな町で観光客を迎えましょう

# 奥尻島の観光

## 特集

### 今年の取り組みは？

昨年、「奥尻町交通・観光活性化プログラム」が策定され、島内外の観光関係者が携わって様々な取り組みをする中で、今後は、来島される全体の観光客入込み数の98パーセントが宿泊するといわれる離島の特性を生かした観光施策の取り組みが重要となってきています。

そのような状況の中で、今年度は地元企業のバス一般貸切り事業と定期観光バス事業への参入、さらに来年度は36名クラスの大規模航空機就航など、観光面でも大きなプラス要因となる交通インフラの整備が進められており、また、ソフト面においても、毎年実施している事業以外にも新たな取り組みを町民関係者と連携を深め合いながら実行していきますので、町民みなさんご理解とご協力、積極的なご参加をお願い致します。

なお、今年度を実施予定の主な事業は次のとおりです。

### 1 体験・滞在型観光の確立

奥尻島に初めて東京都立高等学校が修学旅行で来島しますが、受け入れによる新たな経済効果が期待されます。

都会では経験できない自然とのふれあい、離島での暮らしぶりを学んでいただくために、産業を活用した学習・自然体験メニューを民・官が連携して実践することで、個人

や団体に対しても広くニーズに応えられる仕組みづくりに取り組みます。

その主な学習・体験メニューとして、「震災に関する学習」、「郷土料理・郷土芸能体験」、「植樹体験」などがあります。

### 2 自然体験リーダーの養成

「自然体験活動リーダー養成講座（CONERリーダー）」を開催して、体験・滞在型観光に向けた人材育成に取り組みます。

今後、小規模の団体や個人の観光客に対し、「グルメリ以外の目玉」として「遊び」をテーマに民間サイドで活用できる担い手を育てていきます。



自然体験活動を通じて

### 3 広域的観光ルートの確立



奥尻島は釣りのメッカとして有名

檜山広域観光ルート推進協議会（会長・石田鐵二）を活用し、檜山の観光がもっている歴史、自然、離島、イベントを効果的に組み合わせた広域ルート化の取り組みをPRします。

また、奥尻く函館間の航空機を利用したイベント「フライト&フィッシング大会」を春と秋に開催します。

(表2) 奥尻島歓迎キャンペーン事業年度別・月別実績 (企画観光課調) (単位:台)

	4月	5月	6月	7月	8月	9月	10月	11月	12月～3月	計
平成11年度	2	21	47	144	61	12	7	0	0	294
平成12年度	4	34	61	172	91	38	6	0	0	406
平成13年度	7	49	72	153	89	50	9	0	0	429
平成14年度	15	40	84	169	118	54	4	0	0	484
平成15年度	16	67	117	198	102	68	16	2	0	586
平成16年度	12	99	118	158	76	77	18	1	0	559

# 4 キャンペーン事業の継続

「奥尻島歓迎キャンペーン事業」は、6メートル以上のバスで観光目的のために来島して宿泊をした場合に、フェリー復路運賃を助成する制度で、今年度も継続します。なお、詳しくは奥尻町役場企画観光課(☎0139712123)へお問い合わせください。

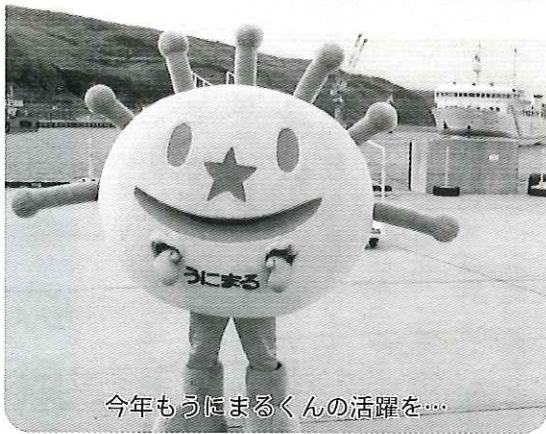

今年もうにまるくんの活躍を...

奥尻島観光協会の主な補助

# 5 観光協会の主な補助事業

- 事業は次のとおりです。
- 観光客誘致事業(インターネット開設、ホームページ更新、旅行代理店訪問事業)
- 観光宣伝事業(旅行雑誌等へのPR、観光マップによるPR)
- 観光振興事業(滞在型・体験観光型の調査、研究)
- 観光客受入事業(観光案内所の開設)4月21日～10月31日、うにまるくんによる歓送迎事業)



観光バスが続々と...



奥尻島の元祖「三平汁」

「食」をキーワードに、奥尻町で古くから食され伝承さ

# 7 奥尻島元祖三平汁の研究

れている「三平汁」をとことんこだわり研究し、これからの町おこし、観光おこしを図ります。

その先駆けとして、町民はもとより観光客に提供できることを目指した研究会を、調理師会を中心とした主旨に賛同する方を募って設立します。

# 6 定期観光バス事業の継続

運行時期 7月1日～8月31日  
 発車場所 奥尻港フェリーターミナル前(バスセンター前)  
 発車時刻 午前9時30分と午後3時30分の1日2回(奥尻港を出発点に「賽の河原」から「青苗岬」を巡る午前コースと、「西海岸の奇岩」や「彫刻公園・北追岬」巡りを加えた午後コースがあります)  
 利用料金 大人3千円、小人1千700円(税込み・奥尻島津波館見学科含む、乗車券販売はフェリーターミナル観光案内所)  
 詳細予約 奥尻町役場企画観光課(☎013971212351)

※この特集記事についての詳細・お問い合わせは役場企画観光課商工観光係(☎013971212351)まで

平成17年度 体育館開放事業利用団体責任者一覧表

No.	団 体 名	責任者氏名	住 所	TEL	会数	活 動 内 容
1	奥尻テニス愛好会	辻 千鶴子	字奥尻	2-2451	10	テニス(ソフトテニス)
2	ガ ン バ	増 田 信一郎	字宮津	2-2780	15	ミニバレー
3	谷地ミニバレー	棚 田 貴 博	字奥尻	2-3119	12	ミニバレー
4	マダムスファミリー	佐 野 弘 子	字奥尻	2-3605	10	ミドル、ハイジャン、韓
5	ジャイアンツ	中 西 大 輔	字奥尻	090-9523-6958	13	バスケットボール ミドル
6	谷地ゲートボール	田 中 啓 雄	字奥尻	2-3008	11	ゲートボール
7	赤石たんぼぼの会	片 石 祐 子	字赤石	2-2678	10	ゲートボール
8	明 朗 会	中 村 敬	字奥尻	2-3622	10	ゲートボール
9	奥尻バドミントン愛好会	吉 田 貢	字奥尻	2-2135	12	バドミントン
10	バドミントンサークル	水 野 周	字宮津	2-3534	12	バドミントン
11	役 場 野 球 部	小 柳 透	字奥尻	2-3111	25	野 球
12	体 力	横 田 稔	字球浦	2-2497	12	ミニバレー
13	奥尻ミニバレー愛好会	藤 谷 英 世	字奥尻	2-3060	14	ミニバレー
14	剣道スポーツ少年団	平 木 悟	字奥尻	2-2460	24	剣 道
15	O R A E	土 谷 豊	字球浦	2-3469	22	ミニバレー
16	マ マ バ レ ー	紀伊国 美恵子	字球浦	2-3004	10	バレーボール
17	ロ ー ガ ン ズ	川 島 留美子	字奥尻	2-2616	10	ミニバレー
18	青 年 会 ・ 赤 石	青 坂 幸 男	字赤石	2-2401	13	ミニバレー
19	フ レ ン ズ	角 原 美代子	字奥尻	2-2960	12	ミニバレー
20	M A X	小 田 恵 子	字宮津	2-3563	20	ミニバレー
21	郵 便 局	笹 川 守	字奥尻	2-2600	15	卓 球
22	光 戦 隊	泉 澤 希 仁	字青苗	3-1723	19	バレーボール
23	奥尻バレーボール愛好会	津 山 千 尋	字米岡	3-1811	12	バレーボール
24	ファイトクラブ	蠣 崎 透	字米岡	3-2875	10	ミニバレー
25	青苗ミニバレー愛好会	麓 敏 也	字青苗	3-1291	17	ミニバレー
26	キューティーハニー	岡 田 義 孝	字青苗	3-2600	14	ミニバレー

奥尻町教育委員会では、平成17年度の体育施設(体育館)開放事業として、次のとおり

利用団体を決定しましたのでご紹介いたします。なお、各種スポーツへの参

加希望は、各団体責任者へお問い合わせください。

スポーツしてますか?  
今年度の体育館開放

平成17年度 奥尻町体育施設開放事業利用団体一覧

場所	町 民 セ ン タ ー			奥尻小学校	奥尻中学校	宮津小学校	青苗中学校
時間	9:00 ~ 12:00	13:00 ~ 16:00	18:00 ~ 21:00	18:00 ~ 21:00			
曜日							
月	休 館 日			マ マ バ レ ー	ジャイアンツ	ガ ン バ	キューティーハニー
火	バドミントンサークル マダムスファミリー	赤石たんぼぼの会 (後期)	役 場 野 球 部 ロ ー ガ ン ズ O R A E	奥尻ミニバレー愛好会 フ レ ン ズ	谷地ミニバレー 体 力		ファイトクラブ
水		明 朗 会 (後期)	剣道スポーツ少年団	奥尻バドミントン愛好会		M A X	光 戦 隊
木	マダムスファミリー	谷地ゲートボール (後期)	役 場 野 球 部 青 年 会 ・ 赤 石 ロ ー ガ ン ズ	奥尻テニス愛好会		ガ ン バ	青苗ミニバレー 奥尻BB愛好会
金	バドミントンサークル	赤石たんぼぼの会 (後期)	役 場 野 球 部 奥尻バドミントン愛好会	剣道スポーツ少年団	谷地ミニバレー 体 力	M A X	ファイトクラブ 光 戦 隊
土		谷地ゲートボール (後期)	青 年 会 ・ 赤 石	フ レ ン ズ			青苗ミニバレー
日		明 朗 会 (後期)	郵 便 局	剣道スポーツ少年団	休 日		
管理人	永 洞 博	自 宅 2-2498 町民センター 2-3220	泉 澤 千 晶 2-3120	加 藤 誠 2-2754	成 田 英 博 2-3181	開 原 厚 子 3-2869	

# 山をあなごるな!!

# 山菜採りの事故防止を

## 秋よりも春に事故が多い

豊かな自然に恵まれた奥尻町では、山菜採りは年齢を問わず、手軽に楽しめるレジャーとして広く町民に親しまれています。

山菜が豊富でまさに「宝の山」としてみなさんに満喫されています。

でも、次の表をみてわかるとおり、北海道全体では例年

例えば、春のギョウジャニンニク（「アイヌネギ、通称キトビロ）をはじめ、フキ、ミツバ、ウド、タラの芽、ワラビ、タケノコ、秋のキノコ、山ブドウ採りなど、奥尻町は

春の時期に多くの事故が発生しており、昨年の春だけでも72件の発生で遭難者は87名、うち17名の方が死亡するという大変痛ましい結果となっています。

## 高齢者、男性に事故多い

遭難者を年齢別にみてみると、若年層は少ないものの、

高齢者になればなるほど事故に遭う割合も多くなっていることが明確に伺えます。

これは、過去5年間をみても、毎年同じような傾向を示

しています。

また、性別では、女性よりも男性のほうが圧倒的に遭難者が多く、過去5年間のデータでも、女性の約2倍近く男性が遭難しているという結果となっています。

### 過去5年における山菜採り事故発生状況（北海道内）

#### 1 発生状況

年別	区分	発生件数	遭難者			
			死者	行方不明	負傷者	無事救出
平成16年度	春	72	87	17	4	66
	秋	8	8			8
	計	80	95	17	4	74
平成15年度	春	76	86	6	1	75
	秋	17	22	1		20
	計	93	108	7	1	95
平成14年度	春	68	75	7		64
	秋	7	7	2		4
	計	75	82	9		68
平成13年度	春	40	42	8		32
	秋	8	9	1	1	6
	計	48	51	9	1	38
平成12年度	春	48	50	6		39
	秋	13	13	7		6
	計	61	63	13		45
合計	春	304	340	44	1	276
	秋	53	59	11	1	44
	計	357	399	55	2	320

#### 2 事故者の年齢別

年別	区分	遭難者数	性別		年齢別					
			男	女	29以下	30代	40代	50代	60代	70以下
平成16年度		95	59	36	1	1	4	14	29	46
平成15年度		108	66	42		2	5	24	36	41
平成14年度		82	63	19		1	5	16	27	33
平成13年度		51	39	12			3	11	17	20
平成12年度		63	34	29	1		5	12	22	23
合計		399	261	138	2	4	22	77	131	163

## 搜索なら多大な負担伴う

山の事故と聞いて、「私は若いから平気」とか「いつも行っている山だから大丈夫」とか「自分に限って遭難することは無い」などと思っている方はいませんか？

いったん事故が起きると、搜索活動にあたる親族や友人・知人、町や地域、関係機関や団体など、人的にも、あるいは経費的な面でも多大な負担が伴うこととなります。「山で遭難したらカマドを返す」とよく言われますが、過去に遭難して莫大な搜索費用を支払ったり、まわりに多大な迷惑をかけた方がたくさんおられます。

山での事故を軽視して後に後悔しないよう、事故は決してあなどってはいけないのです。

## 事故を防止する心構えは

山での事故を防ぐため、少なくとも次の5点の心構えをもちましょう。

### ① 行き先を必ず伝える

○ 行き先、帰宅予定時間等は、必ず家族などに伝えておきましょう。

○ 自分だけの秘密の場所だからでは、万一の場合、搜索が大幅に遅れることとなります。

が伴うこととなります。

山での事故を軽視して後に後悔しないよう、事故は決してあなどってはいけないのです。

山での事故を軽視して後に後悔しないよう、事故は決してあなどってはいけないのです。

### ② 単独の入山は避ける

○ 単独で山菜採りには行かないようにしましょう。

○ 山菜採りに夢中になり、方向を見失って迷うことがありますので、同行者との距離をお互い確認しましょう。

○ 同行者と声を掛け合ったりラジオを鳴らすなど、絶えず位置を知らせ合いましょう。

○ 万一の場合、同行者が救助を求めることができます。

○ 斜面での転落・滑落事故などにも十分注意しましょう。

### ③ 目立つ服装等に配慮

○ 赤色や黄色系の服装がよく目立ちますので、仲間へ自分の位置を知らせたり、非常時にも発見されやすくなります。

○ ヘリコプターなどへの合図は、傘、風呂敷を振ったり、鏡の反射光も有効です。

### ④ 通信手段を携行する

○ 通信手段として携帯電話や無線機等を、また、ラジオや笛、非常食、テープ、懐中電灯等を携行しましょう。

○ 最近は携帯電話のエリアも

広がり、山中でも高い所でも通信可能な場合があります。

○ アメやチョコレート、ビスケット等は非常食になります。

○ 迷ったときは、まず自分の位置がどこなのか冷静に判断しましょう。

### ⑤ 迷ったら落ち着いて

○ 迷ったときは、まず自分の位置がどこなのか冷静に判断しましょう。

○ 迷ったらむやみに歩き回ら

ず、体力の消耗を迎え、落ちて着いて搜索隊を待つ慎重な行動が必要です。

○ 体温低下防止のため、木陰や岩場など雨や夜露にぬれないようにしましょう。

○ 木の枝や竹の先にタオルやテープ等の目印をつけると、搜索隊への合図になります。

## 常識やマナーある行動を

また、山での事故防止に限らず、山菜採りなどで入山したときは次の点にも注意し、常識やマナーのある行動を取りましょう。

○ 個人所有の山林や私有地への無断侵入をしない

○ ゴミを散らかさない

○ ゴミは放置せずに持ち帰る

○ たばこなどの火の不始末に十分注意する

○ 自然環境へ配慮する

○ 枝木を折ったり、草木を踏み倒したりしない

○ 山菜は根こそぎ採らない

○ 行き帰りの交通安全、事故防止に心がける

○ 以上のような点に心がけ、山での事故に遭わないよう注意しながら、山菜採りを満喫してください。



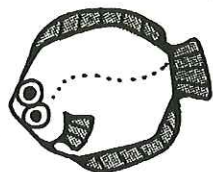

# 奥尻島魚釣りの醍醐味

## ☆2つの大会で大物爆釣!!



### まちの話題あれこれ

#### 全道磯釣り選手権大会



大物がずらりと並びミリの勝負に

北海道キャストーズ倶楽部（＝HCC）主催の「第31回HCC全道磯釣り選手権大会」が、5月3日から4日にかけて奥尻島全域で開催されました。

この大会は伝統ある全道大会として、魚釣りのメッカである奥尻島で毎年開催されているもので、全道各地から腕に自信のある投げ釣り愛好者70名（うち地元・奥尻町から7名）がエントリーしました。

当時は時折の強い西風が吹く悪天候にもかかわらず、「総合の部」「大漁賞」「2匹身長賞」「魚種別大物賞」の各部門の入賞を目指し、夜通しで果敢に大物狙いにチャレンジしていました。

過酷な闘いや僅差の勝負の結果、大物ばかりを爆釣した小樽市の高橋誠一さんが、総得点419.7で見事に総合の部優勝の栄冠を手にしました。

なお、奥尻町から参加した7名全員が、「魚種別大物賞」の部門で見事に入賞を果たしていますのでご紹介します。

#### 【ソイの部】

- 優勝……村田 潤次さん（字宮津・42.1cm）
- 準優勝……小田 大悟さん（字宮津・33.6cm）
- 第3位……太田 元貴さん（字宮津・33.0cm）

#### 【カレイの部】

- 第3位……木村 孝義さん（字宮津・38.1cm）

#### 【ガヤ・ハチガラの部】

- 準優勝……工藤 宇一さん（字球浦・31.9cm）
- 第3位……眞野 潤さん（字宮津・31.6cm）
- 第4位……根本 武哉さん（字宮津・31.3cm）

#### 家族ふれあいフィッシング大会

教育委員会主催の「第15回家族ふれあいフィッシング大会」が5月14日に奥尻港内で行われ、家族で点数制による漁獲を競い合いました。

この大会は、小学生のいる家族を対象に、家族のコミュニケーションを図る目的で毎年実施しているもので、当初は5月7日の開催予定でしたが、悪天候のため14日に延期して実施されたものです。

大会には19家族61名が参加し、親子で仲良く大漁に挑んだ結果、ポイント120点の増田信一郎家族が優勝を果たしました。

また、悪戦苦闘の末、参加家族の中には全く釣れなかった家族もいましたが、競技終了後の抽選会で思わぬ釣り具をゲットするなど、親子でふれあいを深めながら楽しいひと時を過ごしていました。

なお、上位入賞家族と魚種別大物賞家族は次のとおりです。

- 優勝……増田信一郎家族（120点・宮津小）
- 準優勝……太田 元貴家族（81点・宮津小）
- 第3位……小黑 孝昭家族（64点・奥尻小）

#### 【魚種別大物賞】

- ホッケの部……根本 武哉家族（39.0cm・宮津小）
- アブラコの部……平木 悟家族（35.0cm・奥尻小）
- カレイの部……太田 元貴家族（39.0cm・宮津小）



参加者のさおや車がずらりと並ぶ



# ☆2年続けて包丁研ぎ奉仕

ほうちょうと  
建築技能者協会

## わが家の ★アイドル★



太田 元貴さん(字宮津)の

三男 **ゆう** くん (1歳8ヵ月)

～両親からのメッセージ～

くまのプーさんが大のお気に入りです(お父さんに似てる?)  
プーさんのようにま～るい優しい大人になってね♡

## ☆海浜のゴミ約28トンを一掃!!

### 海浜清掃

奥尻町主催の「海浜清掃キャンペーン」が、5月14日に全町一斉に展開されました。

この運動は、昨年の台風18号等の影響で海浜地区に相当量のゴミが堆積していることから、観光シーズンを前に一斉清掃を展開したものです。

清掃された地区は、稲穂地区の絵座間海岸、宮津弁天宮下海岸、長浜海岸、松江地区赤川付近海岸、青苗川河口付近、千畳坂海岸、藻内(無縁島)海岸からホヤ石海岸、モツ立石海岸、北国岬から幌内川河口付近などを重点とした海浜地区で、各町内会員や事業所、団体、町職員など約350名が参加、協力しました。

そのおかげで、海浜地区や道路側面まで打ち上げられた発泡プラスチック容器、空き缶、漁箱、木屑など、総量約28トン(トラック等で25台分)にもおよぶゴミが回収され、奥尻町本来の美しい海浜を取り戻すことができました。

町では、4月に「春のクリーンアップ作戦」を、そして今回の「海浜清掃キャンペーン」と、続けて環境美化に取り組みましたが、今後もゴミのポイ捨てやゴミの放置をしないというモラルの向上を呼びかけながら、奥尻島の環境の美しさを観光客にPRしていきますので、今後も町民みなさんでこの奥尻島の美しい環境を守っていきましょう。

奥尻町建築技能者協会(会長・三上勝広)では、町内各小・中学校と特別養護老人ホーム「おくしり荘」の包丁を一齐に集め、3月12日に「包丁研ぎのボランティア」を行いました。

同協会は、町内の建築業をはじめ、配管業や塗装業など、建築資格や各種技能の資格を取得している業者の方々に組織し、お互いの交流と技術の向上を図るかたわら、奥尻町クリーンアップ作戦などに積極的に参加するなど、ボランティア活動を通して町や地域のために奉仕しています。

この包丁研ぎも奉仕活動の一環として、昨年2月12日に初めて実施されてから2年連続で行われたもので、会長宅の作業場で会員らは、集められた包丁を1丁1丁でいねいに磨きあげていました。

▼包丁研ぎに奉仕する会員の方々



包丁研ぎ作業は、意外に技術や体力を要するもので、年数回の調理教室などでしか包丁をあまり使用することがないある小学校では、「包丁は使いっぱなしで研ぐことはほとんどしていなかったため大変ありがたい」と感謝していました。

また、「おくしり荘」でも、「切れ味バツグンとなった包丁のおかげで、ホーム利用者への調理作業が早くなった。自分たちで研いでいたときはその切れぐあいはバラバラで、さすがの技術に驚いています。大変ありがたい」と感激していました。

三上会長は「包丁研ぎをはじめ、奉仕活動を今後もできる限り続け、地域やみなさんに喜んでほしい。私たちの技術や技能が少しでも役立てられるなら嬉しい。今後も技能を生かせる奉仕がしたい」と、満足かつ積極的でした。



みなさん頑張ってきれいにしてくれました

# 65歳まで雇用を義務づけ

「高齢者の雇用の安定等に関する法律」の一部が改正され、平成18年4月1日から事業主は、労働者を原則65歳まで雇用するよう義務づけられました。

改正された主な内容についてご紹介します。

## 改正された内容

(1)65歳までの定年の引上げ、継続雇用制度の導入等の義務化（平成18年4月1日から施行）

定年（65歳未満のものに限る）の定めをしている事業主は、その雇用する高齢者の65歳までの安定した雇用を確保するため、①定年の引上げ②継続雇用制度の導入③定年の定め廃止のいずれかの措置（高齢者雇用確保措置）を講じなければなりません。

(2)解雇等による高齢者離職予

定者に対する求職活動支援書の作成・交付の義務化（平成16年12月1日から施行）

事業主都合の解雇等により離職することとなっている高齢者（45歳以上65歳未満）が希望するときは、事業主は当該高齢者等の希望を聴きその職務の経歴や職業能力等再就職に資する事項や再就職援助措置等を記載した書面（求職活動支援書）を作成し、交付しなければなりません。

(3)労働者の募集・採用の際、

年齢制限をする場合の理由提示の義務化（平成16年12月1日から施行）

事業主は、労働者の募集や採用をする場合に、やむを得ない理由により上限（65歳未満のものに限る）を定める場合には、求職者に対してその理由を提示しなければなりません。

なお、各改正内容について詳しくは最寄りの公共職業安定所、または北海道労働局職業安定部職業対策課（〒060-1856札幌市北区北8条西2丁目1番1号・札幌第一合同庁舎3階・☎011-709-1231）へお問い合わせください。

# 新卒求人はハローワークへ

平成18年3月新規学校卒業生（中学・高等学校）の求人は、6月20日(月)から受付を開始します。

新規学校卒業者の多くは地

元での就職を希望しています。が、地元企業の求人公開の遅れから、多くの若い人材が地元を離れて就職しています。

早期に採用計画を立て、ハ

## 奥尻空港離発着時刻表

【ADK(エア-北海道)】

平成17年6月1日から6月30日までの時刻表

	函館～奥尻	奥尻～函館
1便	《333便》 9:30 → 10:10	《334便》 10:30 → 11:05
2便	《335便》 13:20 → 14:00	《336便》 14:20 → 14:55
3便	《337便》 15:35 → 16:15	《338便》 16:35 → 17:10

運休日 6月17日(金)～19日(日)

※2便(335・336便)は、毎週土・日曜日が運休(6月17日含む)となりますので、お間違えのないように

※予約後に、何らかの理由でご利用されないときは、忘れずに必ず解約、または変更の連絡をお願いします。連絡がない場合には、他の利用者にご迷惑がかかりますので、みなさんのご協力をお願いします。

※予約・解約・変更等は ☎3-2301まで

ローワークへ求人申し込みされるようお願いいたします。中学・高等学校の新規学校卒業者に係る開始等の日程は次のとおりです。

### 【新規中学校卒業生】

- ▼求人受付開始 6月20日
- ▼求人票控交付 7月1日
- ▼推薦選考開始 12月1日

### 【新規高等学校卒業生】

- ▼求人受付開始 6月20日
- ▼学校受理開始 7月1日
- ▼推薦開始 9月5日
- ▼選考開始 9月16日

なお、詳しくはハローワーク江差(☎013951210178)、または函館(☎013812610735)へお問い合わせください。

6月は

## 外国人労働者問題啓発月間

近年、経済社会の国際化の進展に伴い、日本に入学、在

留する外国人は増加傾向にあり、我が国の労働市場に及ぼす影響も大きくなっています。

このため、国では、毎年6月を「外国人労働者問題啓発月間」と定め、各種の啓発活

動に取り組むこととしています。事業主の方々をはじめとするみなさんには、外国人労働者の適正な就労の促進と不法就労の防止等について、ご理解とご協力をお願いします。

なお、不明な点は、ハローワーク函館（☎013812610735）、または北海道労働局職業安定部職業対策課（☎011170912311）へお問い合わせください。

## 許すな密入国

## なくそう不法滞在

日本に働き場所を求めて来

日した外国人の中で、不法滞在者は全国で20数万人いるといわれ、それに比例し、不法

滞在者による殺人、強盗、密輸などの凶悪な犯罪が増加しています。

また、外国人労働者による

▼江差警察署（☎013951210110）

不法就労事犯は、違法な派遣事業等を行っているブローカー等によって組織的に敢行され、その手口は悪質・巧妙化しています。

町民みなさんや正規な手続きで日本に来ている外国人が犯罪に巻き込まれないよう、不法滞在者による犯罪の防止にみなさんのご理解とご協力をお願いします。

## ダメ!! 野外焼却

最近、家庭ゴミを家のまわりで焼却している方が一部で見受けられます。

家庭ゴミなどの野外焼却は、煙、すす、悪臭によって周囲の方に迷惑をかけるだけでなく、ダイオキシンや塩化水素などの有害物質発生の原因ともなります。

また、平成13年から、基準に従わない野外での廃棄物の焼却には、厳しい罰則が適用されています。

罰則は3年以下の懲役、もしくは300万円以下の罰金、またはこの併科となり、酒酔い運転（3年以下の懲役、または50万円以下の罰金）、脅迫罪（2年以下の懲役、または30万円以下の罰金）、賄賂罪（3年以下の懲役、または250万円以下の罰金）などよりも重い罪となります。

また、家庭ゴミをドラム缶や簡易焼却炉で燃やしても罰則の対象となりますので、家庭ゴミは奥尻町の分別方法に従い、適切に分別してから指定の方法で出しましょう。

なお、詳しいことは奥尻町環境センター（☎3-2747）へお問い合わせください。

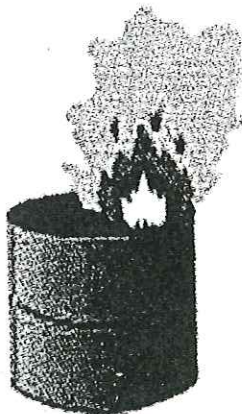

## ダメ!! 不法投棄

不法投棄は犯罪で、5年以下の懲役、もしくは1,000万円以下の罰金、またはこの併科という厳しい罰則が適用されます。

不法投棄をしている現場を発見した場合は、車のナンバーなどを控えて警察に通報してください。

また、不法投棄された物を発見した場合は、奥尻町環境センター（☎3-2747）までご連絡をお願いします。

奥尻町福祉委員（民生・児童委員）名簿

No.	地区	氏名	担当地区
1	稲穂	道下利智子	野名前～勘太浜
2	宮津	石川克己	宮津～東風泊
3	球浦	細田敏雄	球浦全域
4	奥尻1	岩坂律子	奥尻3区、4区、仏沢
5	〃 2	中野維代	奥尻1区、2区
6	〃 3	田原幸守	奥尻5区
7	〃 4	竹内正巳	谷地、武士川
8	赤石	坪谷公人	赤石、恩願浜
9	松江	佐々木孝	松江、初松前
10	富里	工藤勝義	富里全域
11	青苗1	荒川トミ子	かべ山・ 教員住宅～野口薬局
12	〃 2	三田照憲	鍛冶時計店～坪谷宅 空港周辺、新生団地
13	〃 3	高津哲隆	緑地公園～カノン 望洋台団地～青苗支所
14	〃 4	菅原堅司	スーパー青苗～山の手団地
15	米岡	菅川智子	米岡全域
16	神威脇	澤田順子	神威脇全域
17	主任児童委員	佐々木美恵子	奥尻町北部
18	〃	佐藤芳子	奥尻町南部

心配事は町福祉委員まで

奥尻町福祉委員（民生・児童委員）は、民生委員法に基づいて厚生労働大臣から委嘱されている福祉に関する委員で、奥尻町内では18名の委員が活動しており、そのうち、児童に関する問題を主に担当する主任児童委員が2名います。

日ごろの暮らしの中で、在宅生活や暮らし、家族関係、育児・教育など、何か生活に関しての次のような心配事がありましたら、奥尻町福祉委員（民生・児童委員）にご連絡ください。

しあわせ

応援

ネットワーク

【こんなとき民生委員児童委員へ】

在宅生活に関すること

- 毎日の介護で困っていること
- 福祉サービスの利用に関すること  
(ホームヘルプ、給食、移送、除雪サービスなど)
- 施設利用に関すること  
(デイサービス、ショートステイなど)
- 介護保険制度に関すること
- その他

暮らしのこと

- 住まいに関すること
- 近所付き合いに関すること
- 生活費に関すること(職業や年金など)
- 生活福祉資金など各種貸付制度の利用に関すること
- 生活保護に関すること
- 遊び場、通学路などの危険箇所に関すること
- 公害や環境衛生に関すること
- その他

家族関係のこと

- 結婚、離婚に関すること
- 親子関係に関すること
- 扶養に関すること
- 相続に関すること
- その他

育児・教育のこと

- 育児やしつけに関すること
- いじめや不登校に気付いたとき
- 学校生活の悩みに関すること
- 非行に関すること
- 児童虐待に関すること
- その他

その他の困りごと

- 心身の疾病や障害に関する相談等



私たち民生委員児童委員の  
“あい言葉”です

民生委員児童委員は、地域の誰もが幸せで安心した生活をおくれるように応援します。

何か心配ごとがありましたら民生委員児童委員にご相談ください。民生委員児童委員の中には、子どものことを専門に担当し、活動する「主任児童委員」もいます。いずれも任期は3年間です。

——もちろん個人の秘密は守ります。

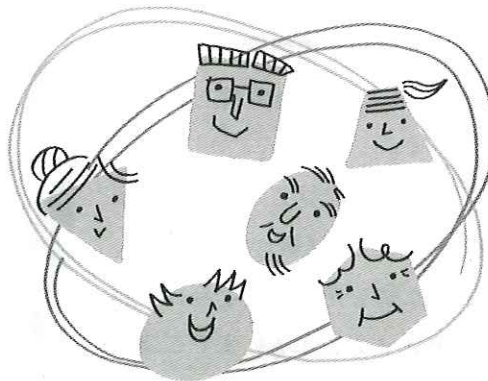

民生委員児童委員の家は  
青い門標が目印です。



# 募 集

## あなたも税務職員に

札幌国税局では、税務職員を次のとおり募集しています。

資格 昭和60年4月2日から63

年4月1日までに生まれた方

受付 6月21日(火)～28日(火)

試験 9月4日(日) (第1次Ⅱ教

養・適性・作文試験)

申込 人事院北海道事務局(〒

060-00042・札幌市中

央区大通西12丁目・☎011-

241-1248)

### 6月は

## 固定資産税 第2期 と 国民健康保険税 第1期

の納める月です

- ◎ 忘れずに納期(月末)までに納めましょう
- ◎ 納税には便利な口座振替のご利用を

※ 申込用紙の請求等詳しくは札幌国税局人事第二課人事専門官(採用担当・☎011-231-5011) または江差税務署総務課(☎0139-512-0078)へお問い合わせください。

### お済みですか?

## 自動車税

平成17年度の自動車税の納期限は5月31日まででしたがもう納税はお済みですか?

自動車税は、北海道が行う事業のための貴重な自主財源となっていますので、納期限を過ぎてはまだ納税されていない方は、至急納税されたいようお願いします。

もし、納税されないまま放置しますと、延滞金が加算される場合や道職員が自宅まで徴収に伺う場合がありますので、未納の方は早めの納税をしましょう。

なお、自動車税について不明な点は檜山支庁税務課(☎013951211010)へお問い合わせください。

## 5月の町長の動向

- 4日 北海道キャスターズ倶楽部第31回全道磯釣り選手権大会(表彰式・抽選会)
- 8日 平成17年度奥尻町消防総合訓練大会
- 9日 定例課長会議
- 10日 第43回奥尻商工会通常総会
- 13日 平成18年度港湾関係予算要求ヒアリング(札幌市)
- 17日 スリランカ災害復興支援活動報告会
- 20日 第6回檜山地域連携会議
- 24日 檜山総合開発期成会総会/国道277号早期完成促進期成会総会/平成17年度檜山コミュニティー空港建設促進期成会総会(江差町)
- 奥尻三大祭協賛行事連合運営委員会

## 町の人口・世帯

住民基本台帳 4月末現在

男	1,919 人	(+11)
女	1,834 人	(+17)
計	3,753 人	(+28)
	1,724世帯	(+24)

( )は前月末比較増減

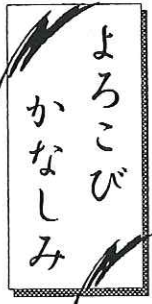

## お誕生

おなまえ	保護者	住所
岡留 匠吾	徹	字宮津
邊見直生人	明 広	字青苗



## ご結婚

夫の名	妻の名	住所
大須田洋介	信田美歌	字富里



## ご冥福を お祈りします

おなまえ	年齢	住所
畦地 かの	満92歳	字奥尻
村田 和則	満27歳	字奥尻
飛山トシエ	満80歳	字米岡

(平成17年4月11日から5月10日まで・敬称略)

## 編集後記

▼6月に入り、レジャーにスポーツにと最適なシーズンを迎え、家族や友人、知人、団体、職場等で、海に山にと出かける機会も多くなります。陽気にレジャーを満喫している時、楽しさが倍増して人は思わず「浮かれる」とか「調子に乗る」という行動をとったりしがちで、子どももならよく奥尻弁で「しょってる」とか言われて叱られたりもします。こういう楽しい時こそ、人は警戒心も緩み、油断や過信でケガや病気、事故に遭うことが多いようです。人それぞれ楽しい時、悲しい時、健康な時、病気の時、機嫌の良い時、悪い時など、喜怒哀楽のリズムがあり、そのバロメーターの繰り返しで毎日をご過ごしています。調子のいい時や楽しい時ばかりがずっと続くわけではありません。そういう楽しい時こそ、ケガや病気、事故のないよう十分に注意することが重要です▼6月22日(木)・23日(金)の両日は奥尻町三大祭の先陣をきって「賽の河原祭」が開催されます。また、これからの3カ月間余りは、町内会や地域の催しなどを含め「お祭りモード」へと突入します。毎年、この「賽の河原祭」に始まり、8月の「なべつる祭」で終わると言われるほどの短い奥尻島の「夏」：お祭りを大いに堪能しながら明日への活力をみなぎらせ、それを糧とし、励みにしながら有意義な毎日をご過ごしてくださいね。

(総務課広報統計係)

平成17年

6月



# わが町のカレンダー

日 SUN	月 MON	火 TUE	水 WED	木 THU	金 FRI	土 SAT
5/29	5/30	5/31	1 赤(北) 黄(南) 仏滅 電波・写真・麦茶・ガム・真珠・ パズル・人権擁護委員の日、 気象記念日 <b>保</b> 住民基本健診 (9:00~10:30・海セ) (13:30~15:00・初松前) かけ崩れ防災週間(〜7日) 電波利用保護週間(〜10日)	2 青(北) 大安 横浜港開港記念日 (9:00~11:30・支所) (13:00~15:00・支所)	3 青(南) 赤口 測量の日 (9:00~11:30・海セ) (13:00~15:00・海セ)	4 赤(南) 先勝 役場閉庁舎日 各学校休業日 (9:30~10:30・神威脇) <b>教</b> 第12回教育長杯グラウンド 大会(13:00~7ア) 歯の衛生週間(〜10日)
5 友引 世界環境デー、芒種 プロポーズの日 <b>教</b> ふるさと奥尻塾「富里・ 米岡の自然史跡を巡る」 (9:00~海セ) 海洋環境保全推進週間 危険物安全週間(〜11日)	6 青(北) 先負 楽器・補聴器・おけこの日 	7 黄(北) 青(南) 大安 母親大会記念日 <b>教</b> 町内小中学校 陸上競技大会 (9:00~奥中グ) <b>保</b> 予防接種 (13:30~母子)	8 黄(南) 赤口 バイキングの日 成層圏発見の日 	9 青(北) 先勝 ロックの日 	10 青(南) 友引 ミルクキャラメルの日 路面電車の日 時の記念日 	11 先負 傘の日、入梅 役場閉庁舎日 各学校休業日 
12 仏滅 恋人の日 <b>教</b> 映画「北の零年」 上映会 (13:00~海セ) (18:00~海セ) 海上保安庁の海上環境事犯 一斉取り締まり(〜21日)	13 青(北) 大安 小さな親切の日 <b>議</b> 第2回奥尻町 議会定例会 (10:00~議場) <b>企</b> 神威脇温泉定休日	14 黄(北) 青(南) 赤口 (10:00~議場)	15 赤(北) 黄(南) 先勝 信用金庫の日 (10:00~議場) <b>警</b> 自動車運転免許 更新時講習 (10:00~海セ)	16 青(北) 友引 和菓子の日 ケーブルテレビの日 <b>病</b> 温泉健康相談 (10:30~神温) <b>病</b> 耳鼻咽喉科診療 (13:30~病院)	17 青(南) 先負 砂漠化および干ばつ と闘う世界デー <b>保</b> 乳幼児健診 (9:00~支所) (15:00~母子) (8:30~13:30~病院) <b>病</b> 矯正歯科診療 (13:30~病院)	18 赤(南) 仏滅 海外移住の日 役場閉庁舎日 各学校休業日
19 大安 かばん・ベルト・サクラソノの日 父の日・ベースボール記念日  ハンセン病を正しく理解 する週間(〜25日)	20 青(北) 赤口 ペパーミントデー 世界難民の日 	21 黄(北) 青(南) 先勝 夏至、冷蔵庫の日 スナックの日 <b>教</b> 巡回教職員 健康診断	22 黄(南) 友引 ボウリングの日 <b>企</b> かわら 賽の河原祭 (賽の河原特設会場)	23 青(北) 先負 沖縄慰霊の日 オリンピックデー  男女共同参画週間(〜29日)	24 青(南) 仏滅 UFOの日、ドレミの日 <b>病</b> 眼科診療 (13:30~病院)	25 大安 住宅デー 役場閉庁舎日 各学校休業日
26 赤口 国連憲章調印記念日	27 青(北) 先勝 <b>企</b> 神威脇温泉定休日 	28 黄(北) 青(南) 友引 貿易記念日	29 赤(北) 黄(南) 先負 	30 青(北) 仏滅 <b>保</b> 歯科検診・ フッ素塗布 <b>教</b> 道南ブロック 教育長研修会	7/1	7/2

- お問い合わせ先略称** **保** 保健福祉課 **教** 教育委員会 **議** 議会事務局 **企** 企画観光課 **警** 奥尻駐在所 **病** 国保病院
- 会場・場所略称** (支所)青苗支所 (海セ)海洋研修センター (ファ)ファミリーパーク (奥中グ)奥尻中学校グラウンド (母子)母子健康センター  
(議場)奥尻町議会議場 (神温)神威脇温泉保養所 (病院)国保病院 ※( )内の地区名は各地区会館
- ごみ収集の略称** **青**燃やせるごみ **赤**燃やせないごみ **黄**資源ごみ (北)北部…野名前～赤石地区 (南)南部…松江～神威脇地区

**今月の月間** ・土砂災害防止月間 ・環境月間 ・まちづくり月間 ・リウマチ月間 ・薬物乱用防止「ダメ。ゼットイ。」普及運動(6月20日～7月19日) ・その他